盛京時報

丁卯陰歷五月初十一日
昭和二年六月十日
中日祀祝大典休刊

◎本報價目◎ 每張現洋五分 每月現大洋八角
▲外埠連郵價目 每月現大洋九角五分 半年現大洋五圓貳角分 全年現大洋拾圓
▲告白刊資 一行五號字十五字 每一日現大洋一元起 刊資期長另議

發行人 宮川貫作
編輯人 菊池貞二
印刷人 石原庄太郎
發行所 盛京時報社
盛京時報支社
盛京時報支社

論說

論妥協問題 (憐)

三民主義。服從非難。實行爲難。故民黨之眞正服從三民主義。從事政治革命者。雖歷十數寒暑。始終不渝。而一般國民猶以成效未著。仍不樂爲革命之後盾。何況舊式軍閥。權利爲懷。又安望於三戰三敗之餘。能與民黨合作。決無反覆乎。不意此次黨軍之北伐。旣能奄有長江各省。逼近黃河流域。北方軍閥大勢已去。而晉督閻錫山忽勸奉張服從三民主義。倡言妥協。嗚呼晉閻。曾亦思目前之局勢。一方旣日打倒軍閥。一方猶欲盤據首都。南北分馳。有無妥協之餘地。初固不待智者而後知。即退一步言。雙方皆有內顧之憂。偃旗息鼓。俱所心願。然時局急轉。並非張蔣個人一手一足之爲烈。有以致之。可知南北之戰爭。旣未能妥協於魯軍南下以前。而謂可妥協於魯軍敗北以後。豈人情哉。縱今日人心叵測。本不可以常理相衡。但使妥協云云。成爲事實。微特蔣與軍閥同化。勢必激起黨軍之反感。即奉派內部。蔣亦無法收拾。殆意中事。又烏能必其舊日袍澤。依舊擁戴老帥。毫無二心乎。嗚呼晉閻。若以今日之地位。環足重輕。威逼妥協。吾恐怨毒之氣。終必有勃發之一日。而三民主義。猶是鏡裡探花。可望而不可即矣。況中國自共和以來。此仆彼起。戰爭不息。推原其故。大抵由於戰爭之不澈底。祇顧目前之和平。致貽永久之禍患。是以人民常苦兵燹。幾無寧日。設不將禍國殃民之軍閥。與以莫大之懲創。則和平其暫。而和平之幸福。終成夢想而已。今日南北之戰爭。旣各有所揭櫫。姑不問其勝負之如何。必須完成其興師之主義。庶可以慰人民而告無罪於天下。否則寡人之妻。孤人之子。犧牲人民之財產。究爲何事。使南北戰局。正可一決最後之雌雄。人民雖受戰事之痛苦。亦似予以多大之諒解。而軍事當局反欲從中妥協。言歸於好。常非南北戰爭之本意。嗚呼晉閻。不欲三民主義之戰勝軍閥則已。如眞信仰三民主義。則妥協之運動。可以休矣。

王國維投河自盡之詳情

內容發見遺囑原文

京訊云。名儒王國維憤世嫉俗。投河自盡等節。已誌本報。玆接清華學校某君來函。叙其經過尤詳。據云王氏之離校。在六月二日上午九時許。(非六月一日)王之死志。蓄之已久。日前已將校中職務。及應評閱之學生成績試卷。一一辦理清結。六月二日晨八時。自其家(亦在清華園內)赴研究院教授室。於此中作遺囑一通。藏衣袋中。次至研究院辦公室中。與事務員侯厚培談甚久。談次。借銀五元。侯未疑有他。即與之。王步行出校門外。雇卅五號人力車赴頤和園。十時至十一時間。購票入園。行至魚藻軒。由此處之石階。躍入水中。遠處有巡警。聞聲馳救。入水約二分鐘即撈起。已氣絕。園人未知其爲何人也。迨人力車夫在園外。候至下午三時。不出。乃詢之園中人。始知爲王。適此時王之三公子王貞明。在家久候不歸。追蹤至園乃認知爲其父。此六月二日下午四時也。侯厚培旋亦來到。於是淸華學校全校之人。於六月二日下午七時頃。均知此事矣。是晚九時。淸華學校教職員。研究院學生廿餘人。乘二汽車至頤和園。園門已閉。守兵不許。再三交涉。始准校長曹氏教務長梅氏。及守衛處處長烏氏入視。六月三日晨。敎職員及學生。又王氏家屬多人均來。時王之遺體。仍置於魚藻軒亭中地上。覆以一破汚之蘆席。學生有失聲痛哭者。直候至六月三日下午四時。時天陰隱有雷聲。屍頗腫脹。而檢察廳之檢察官始至驗屍。此時於王之內衣袋中。搜出遺囑一封。並現洋四元。驗屍畢。即由校中員生之蒞止者。約三四十人及家族。舁屍至頤和園西北角園門外之三間空屋中。於此正式入殮。以棺運來甚遲。直至晚九時。始正式運柩至清華園南之剛果寺中停放。校中員生來者。均執燈步行送殯。諸子麻衣執紼。入寺設祭。衆行禮畢。始散。已六月三日夜十一時矣。

遺囑封皮上。書『西院十八號王貞明先生收啓』文如左。

五十之年。只欠一死。經此世變。義無再辱。我死後當草草棺殮。即行藁葬於清華塋地。汝等不能南歸。亦可暫移至城內居住。汝兄亦不必奔喪。因道路不通。渠又不曾出門故也。書籍可託陳吳二先生處理。家人自有人料理。必不至於不能南歸。我雖無財產分文遺汝等。然苟謹愼勤儉。亦必不至餓死也。五月初二日。父字

蔣介石返寧

上海電。蔣(介石)乘中山元號鐵甲車。於江(三日)晚返寧。電調在杭總部警備軍全團赴寧。

黃河鐵橋被炸燬說

京訊云。奉軍自固守河北後。即派十六十七兩軍在黃河北岸布置堅固防線。並令砲兵兩團架砲掩護。奉軍並射擊對岸南軍。南岸之芒山亦駐有國民軍一部分。二三兩日皆曾向開砲。卒被奉軍擊退。後奉軍於三晨欲猛力進衝。國民軍乃將南岸橋樑炸毀三四孔。又以民船缺乏。亦無法北渡至昨日止。該方面並無多大戰事。奉軍當局以十六十七兩軍維護黃河北岸防務綽有餘裕。故奉軍大部。以及其他各軍隊皆在石家莊正定間駐守。暫取休息形勢。張學良韓麟春對新鄉正定間軍隊。正在極力整頓。實力仍甚雄厚云。又據某方消息。扼守黃河鐵橋奉軍。於三日與南岸黨軍發生砲戰。國民軍一部。謀自上游渡河。在河北奉軍。以大砲向南岸芒山澤橋一帶轟射。致黨軍所受損失甚重。黃河鐵橋南部。閻被南軍炸燬鐵板十數英尺。河北奉軍刻在築設壕塹。奉軍砲兵司令鄒作華親在詹店指揮所部。在河北要隘。分佈砲隊。準備轟擊云。

閻錫山向奉張請出關

劃北京爲議和地點

安國總部之攷慮與會議

京訊云。某方消息。閻錫山有電張作霖。除敦促采納三民主義外。并請張暫時出關。畫北京爲和議地點。奉方認爲有考慮之必要。特於昨日下午五時召集東北各要人及顧維鈞等。在府協商應付方法。結果決定致電閻錫山。請其擔任調人。以召集國民會議爲入手辦法云。另訊。近日晉閻方面。主張甚力。其包含範圍。除馮唐兩部之共產軍隊外。其餘各軍。擬一律請其加入。唯一條件。在改懸青天白日旗。信仰三民主義。俾歸一致。然後全體合力。驅除赤黨。至地盤權利等問題。則俟赤化肅清後。再行解決云。

昨日下午八時總部方面。公布閻錫山張作霖往來電報各一通。閻謂少數隊伍進駐東天門係因奉軍北退誠恐佈防不易。故不得不酌派軍隊。以資維持。張謂曾共患難。自當相見以誠各等語。玆將原電分錄如次。

▲閻電 提前飛急。北京張雨帥勳鑒。敝處前聞貴軍北退。誠慮臨時佈防不易。爲未雨綢繆計。派少數隊伍進駐東天門。嗣接一元(于國翰)參謀長來電。即令停駐非陘。不再前進。並不再續調隊伍。業經迭電張韓兩軍團長督飭。誠慮遠道傳聞致滋誤會。特電奉聞。敬祈亮督。爲幸。閻錫山歌印。(五日)

▲張電 太原閻百帥勳鑒。歌電奉悉。承示貴軍東來。係爲未雨綢繆之計。我輩曾共患難。相見以誠。本無隔閡。惟近來謠諑繁興。無所不至。人心惶惑。影響實多。已將來電宣示中外。庶使衆意釋然。共免疑慮。北方大局。仍歸安全。豈非厚幸。張作霖魚(六日)

石敬亭時事談

西安消息。馮玉祥於五月六日出發西安之後。其參謀長石敬亭。留守總部。一日。召集在西安之各軍辦公處長開會。石登台演說。其意在解釋武漢之免蔣令。並不影響於軍事。然陳述一番之後。語調忽轉曰。何謂左派右派。吾乃說理派。但知理。何以蔣介石轉戰千里。而落一免職云云。又似爲蔣抱不平者。在座聽者。亦莫置可否而散。此至少可見馮部軍人對於左右問題。混沌不清云。

太原將開會議

京訊云。東北此次撤兵河北。一方面雖爲縮短戰綫。一方面則因閻錫山力請以三民主義國民革命會議解決時局。奉張與上項主義。有歷史的關係。當然不致反對。故自奉軍扼守河北以後。閻錫山亦奉有妥協之誠意。遂電請各方推定代表到晉協商。蔣中正得訊。即首先命令北駐代表周渤一繞道赴太原。現周已抵晉有日。閻因事關緊急。除致電李慶芳妥向奉方接洽外。前日又遣派速茹蘇體仁兩代表。分赴關係方面接洽。據聞奉方對晉閻此舉。極表贊同。除派關朝璽專車往晉外。并擬日內加派某氏赴太原一行。在最短期內。奉晉寧三方代表。決可在太原開一時局會議。其預定之步驟。係實行三民主義。打破地盤主義。召集國民會議。剷除共產分子。如果三方同意。應即由閻錫山通電。向各方徵集意見。據聞係方面所傳。此項通電。一星期內外即可實現。就此觀察。奉晉寧確有一致採納三民主義之趨勢。惟豫南之唐生智馮玉祥。至今尚未表明態度。昨據某代表云。如果三方一致同意之後。有不服從軌道進行者。則爲國人之公敵。三方面定以全力討伐之云。東方社消息。據某方面所接報告。晉省對於時局之態度。已稍見積極的表現某方電訊。謂閻方因時局重心。已移至太原。前日致電閻錫山。稱現擬派代表孔某。乘飛機到奉處接洽一切。閻復電謂。南京政府旣已正式成立。敝處已發明嗣後遇事。即與該政府協商。承示一節請即中止云。

孫軍開入魯沂

京訊云。白寶山三日致電褚玉璞稱奉孫命。將各部開入魯省沂縣一帶。原文如次。韓莊臨城探送褚總帥鈞鑒。奉馨帥(孫傳芳)諭令將各部開入魯沂。俾便攻敵。已於冬日(二日)調集各部。集中海州。準備前進。協力隔敵。義無反顧。謹電奉聞。敬聽策略。伏維垂察。白寶山叩江

新詩

◇雨之聲　(小夢)

△
漫漫地黑氣、
已闖入夜深、
孤獨的可憐兒、
在碧紗簾裡長吁、
千家人都在酣睡中、
猶有紛呶喧嘩之音、
是何聲？
聽呀！

△
不住地瀟瀟！
停不地潄潄、
如像！落葉舞秋風、
徐徐地鳴、
吼吼地鳴、
如像！奔濤澎湃音、
是何聲？
聽呀！

△
如急急地招呼、
如低低地叮寧、
彷彿！臨別泣語、
忽而怒罵聲、
忽而嘈雜聲、
彷彿！羣人相爭、
是何聲？
聽呀！

△
不辨是何聲、
只有亂紛紛！
是午間的城市？
似有鳥爭啼、
似有松濤鳴、
是深山古谷中？
是何聲？
聽呀！

△
如低低私語、
細聲而纏綿、
是夜深的錦帳裡？
如涕泣、
如悲啼、
是嫠婦之痛哭？
是何聲？
聽呀！

△
『羣人哀泣、
賊盜苦過、』
『兵馬奔馳、
槍砲齊鳴』
是此聲？
是此聲？
是何聲？
聽呀！

一九二七、五、於奉天
雨夜裡

廣告

鐘錶 眼鏡

兼售 各種望遠鏡及砝藍瓶

駐奉 有賊洋行

批發處 在城內鼓樓北

治癬

俗云大夫不治癬治癬丟了臉是因未得除治頑癬妙法時常被其所困

我云 頑癬長不牢 怕遇敵癬膏

是敵癬膏實有除治頑癬老癬牛皮癬金錢癬等特別拿手

定價 大一元貳角 中盒現洋四角 小貳角

奉天小西關大井沿

利亞藥房謹啓

聖藥 眼珠

本藥房自製內服眼科聖藥一種名曰琥珀光明丸專治男婦老幼遠年近日雲朦翳障視物不眞觸怒時發因火眼努肉攀睛怕日羞明迎風流淚眼邊赤爛烏珠白點雀朦昏花無論何種眼疾服此藥均能立效誠爲眼科之聖藥也〇定價每盒十二付能服六日現大洋一圓外埠由奉函購郵費在內〇代售處列後 〇每袋四付現大洋四角

濱江道外北大街公和利〇鐵嶺西門裏新華書局 長春三馬路口德和義〇本溪實泰隆公主嶺長記 吉林前魚行大街雙發德〇大連監部通華泰藥房 千金寨東西福順增〇開原驛新發東昌圖實聚源 安東財神廟街永祥泰〇岫岩福盛廣伊通天慶堂 江省瑞林祥〇新民馬路德竹齋〇法庫縣林勝德 營口老爺閣東順昌〇莊河德聚豐〇西豐萬盛久 安達站誠泰厚〇大賚衛生藥房〇遼源復興金店 遼陽天錐成〇蓋平元興福〇四平街雙合成〇一面坡全順和興京福記 洮南大興順〇下九台魁慶長〇范家屯永衡達通遼大來當張家灣華西藥房 山東蓬萊南大街萬源永〇烏珠河天發慶〇克山明遠興〇滿洲里萬茂盛〇錦縣南街興華石印局〇本城中街永和堂〇山城子茂盛興 總售處奉天大西門外電車站英美大藥房謹啓

有志汽車司機員者請來

招募生徒 本科 補習科 隨意科

敎授關於汽車一切知識 每月一日開校

〇位置 大連市 秋月町一八 大連自動車講習所

〇報名 大連市千代田町二九 大和染料會社內

規則書函索即送

大連 自動車講習所 (電話六〇五七)

洋房出租或出售

玆有新式洋房一宅在奉天省城大西門裡大街路北地點適中交通極便建築堅固設備俱全極合開設銀行洋行及公司等辦公之用如願承租或購買者請蒞臨奉天浙江興業銀行庶務處接洽可也

肝腎兩虧

肝有虧損、則容易觸怒動火、胸膈鬱結不舒矣、腎有虧損、則尿酸不得充分排洩、骨節間時發灼熱爽痠痛矣、

百齡機 爲補腎

之要藥、兼有平肝降火、補血利氣、添精益髓等種種功效、故凡中年傷於酒色老年血氣衰弱、以致脾胃少司、肝腎兩虧、相火上昇而心發暴躁、濕留筋絡而腰背時覺痠痛者、速服百齡機、四五日後便見奇效

百齡機價目 大瓶大洋二元 小瓶大洋一元

東三省總發行所 奉天大西邊門外 九福公司

哈爾濱分銷處 泰華西藥房商行 長春中西藥房 各埠藥房均有出售

種類 哈德遜牌 必有顧牌 比益紀牌 維祿士那以得牌

汽車現貨五輛 犧牲價出賣

奉天新站三層大樓 合名會社 藤田洋行

奉天省城軍署街

久和隆綢緞莊

各種綢緞紗羅紡葛夏貨等

繼續大減價八折

自陰歷四月廿四起三十天

(三)

造

世界第一牛乳良藥？是……人造乳 ◎◎◎

每瓶現洋一元 每打現洋拾元

奉天城內西華門街北西號小西關上頭路南 各埠藥房均有售經

永年西藥房發行

馮庸大學招生

本大學現已籌備就緒定於暑假期間招考機械本科一年級高中一三年級補中一三年新生各一班自六月十五日起報名七月十六初試詳細簡章向奉天大治縣內馮庸大學籌備處索閱

待遇 大學免費高中半費初中自費

中外要電

蔣對奉張妥協條件
似奇怪而實非奇怪
（八日發北京專電）

蔣介石對奉之妥協條件 經閻錫山提交張作霖其條件內容大致如下
一、張作霖宣言遵奉三民主義
二、解散安國軍改練國民革命軍
三、張作霖就任國民革命軍東北總司令仍駐北京任東北治安之責

又電 閻蔣對奉妥協條件尤以奉軍維持現在防線爲最必要在表面上觀之似乎頗堪詫異實則無非閻蔣爲自衛計就中蔣擬轉戈而掃除共產派

奉派將開幹部會議
（八日發北京專電）

駐京奉派最高幹部會議之結果爲討論最後的決定事宜擬于日內開安國軍首腦部會議閻係傳芳亦參加此會係氏當于一二日內首途晉京

奉張拒絕對南調停 聲明斷然繼續戰爭
（九日發北京專電）

張作霖現竟拒絕第三者之對南調停並聲明斷然續戰

按電文甚簡眞相究屬如何殊難臆斷蓋在和議進行中發明續戰藉示威力而謀條件之有利由來屢見，鮮且電中所謂第三者是閻錫山乎抑另一方面乎亦遽難判斷若夫果係晉閻此說頗關重要究竟如何尚待詳訊

馮亦對蔣提議妥協
（八日發北京專電）

馮玉祥爲阻止閻蔣張妥協計現向蔣介石提議大同團結案其內容大致分列如下 一、予必不擁護共產派與蔣無異 二、以三民主義大同團結一致討滅張作霖

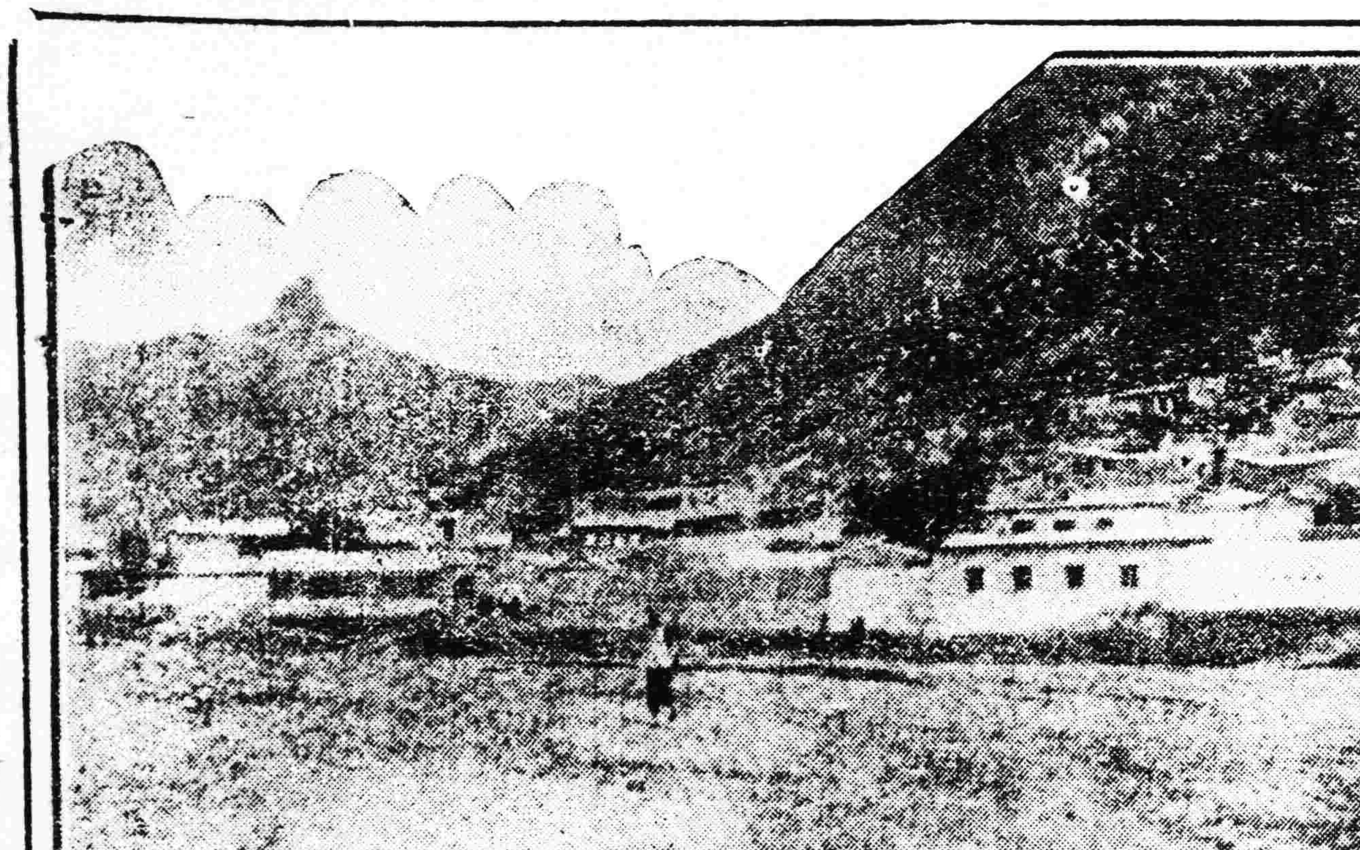

晉軍出動運城
（北京八日專電）晉軍兩師現已出動運城方面

張孫會商戰機
（濟南八日專電）張宗昌與孫傳芳于八日在台莊會見協議戰事

英使由滬回京
（北京八日專電）前赴滬之英使藍普森于七日晚由滬回京

日軍殆將撤退
（東京八日專電）政府鑒于張蔣閻三人之妥協似能成立及刻下華北戰局漸告結束是以擬將前派青島之軍隊撤回原防至京津方面之警備暫且中止

長江日軍撤退期
（東京八日專電）政府當局現擬滬寧兩案一經解決即將長江駐軍撤回原防

泌巴列駛抵伯林
（伯林七日來電）泌巴列氏架機在大西洋橫斷飛行其後機體發生障碍因修理故于七日晚有德飛機十四架保護飛到伯林停于郊外天音路候夫飛行場歡迎者達五萬名

（國務院擬行）（六月六日）
令
趙恩榛于芷山鄒作華應振復丁喜春富雙英鮑文越劉偉千瑞華戢翼翹竇聯芳郭希鵬均授爲陸軍中將趙鳴皋鄒汝厐安錫嘏蔣斌武漢卿劉輔庭保旭昌劉振東張廷樞周濂陳在新鄒致權劉維勇均授爲陸軍少將並加中將銜周亞衛周培炳劉光克常國祥葉其蓁劉鶴齡王烈張學成張作田待駿廖緒臣孫德荃胡顔齡閻國華李永年劉振東劉宗幹吳峰棠章斌樂雲奎何柱國黃懷清栢桂林曹曜章金鏡清揚正治何鳳廷孫兆印李振唐興今馮英郭恩海許光曜均授爲陸軍少將劉家鸞王以哲楊彪彩趙有光邵文凱劉振翮黃師嶽島明臣姚東藩李德榮趙巽白銘鎮萬成章皮思良鮑錫麟張之慶均授爲陸軍步兵上校並加少將銜韓雲鵬賈文琦徐裕德梁濟馮德潤張樹森徐英富保衛均授爲陸軍騎兵上校並加少將銜今戍□袁思達郭殿舉李宜春朱力罕均授爲陸軍礮兵上校並加少將銜郭爾珍李德言均授爲陸軍工兵上校並加少將銜牛元峯毛福成均授爲陸軍輜重兵上校並加少將銜高繼武授爲陸軍憲兵上校鮑鳳池喻建章金鶴叢韓臣劉宗凱吳樹滋高勝岳宋錫珂張國輝齊家楨王朝臣張存敬、鴻業邱宗濬王赫然王景文徐世英黃社旺劉世瑞楊會文黃顯聲張國起王德印劉振樺范先煒崔伯山韓光第關子東姜保德孫廖綿田朝鳳關英、劉玉魁范實珩鄭炳武梁橫王輔予姜霖雲金元錚高隆周林郁文郭丹趙策卿孫麟黃調元王明得蘇炳文郭廣炎王保忠蘇成啓田見齡劉金聲關曾詳景錄珊干攷令廬希楨朱維新閻玉波張樹華李沛田陳堅堂安吉范先炳范純福劉隆厚王榮慶李萬春金啓明汪心源高玉有張學濂劉振邦李殿榮唐存禮周書銘何立中（未完）

寫眞 張家口

說明

又名東口係對西口（歸化城）而言也又名喀爾汗乃蒙古原名係察哈爾特別區張北縣治察哈爾都統亦駐於此南衛近水其他三面靠山縣街南北三里東西一里北門所謂大境門即萬里長城之關門也所設堡砦殊爲堅固廣可三千六百弓試立砦頭北望萬里平原遠連天際一條大道如帶入雲至庫倫之大道也今南北戰局津浦京漢兩路均殆告一段落就中津浦路以魯軍阻隔奉軍京漢路以晉軍控制黨軍奉軍乃得憩息於一時獨不思西北外域猶有宋哲元商震等馮派將領厲兵秣馬枕戈相待倘或一旦乘機而動首受影響者實爲目前妥協中心人物之閻錫山由此觀之京綏路防務最爲奉軍所不容河漢而該路要隘及張家口是查張家口東行至南口約九十英里至北京西直門約一百十五英里西行至大同約一百英里至綏遠約二百廿英里至包頭約三百十英里此圖所爲張家口

老張竟自擬漢高祖 對於新聞記者之時局談話
（八日發北京專電）

張作霖于本日會見新聞記者團其關于時局之談話大致略云 晉閻運動三角妥協亦屬事實惟果能如願以償殊屬疑問馮玉祥到底爲吾敵蔣介石旣用青天白日旗固當認爲赤化奉軍斷不揭揚青天白日旗譬如日本要求奉軍揭揚紅日旗奉軍豈容承認若夫三民主義果以國利民福爲基礎未始不可以贊成所可惡者其主義又可解爲一種共產主義殊屬危險予誓必對赤到底勝敗固兵家之常昔漢高祖七十二度之戰敗乃得最後之勝利云云

長江貿易情形

（上海八日專電）據漢口七日電云該埠外國實業家前爲調查長江貿易眞相可否再開派往湖南湖北兩省視察各商埠地情況委員于七日由宜昌歸來報告云長江各地留易勸告再開實屬至難現各地工會之勞働者以薪金徵廉多半解散對外態度甚爲頑強長江中流各地幾無政府態度其最甚者爲上海宜昌各地五十二處之土匪蜂起搶掠旅客川貲及通行税等勢頗強壯現楊森所部軍隊徵船若干赴下流各地剿捕

奉張將電晉閻請任調人 以召集國民會議爲辦法

京訊云。安國軍總司令部外交處長吳晉。昨早電約北京中外新聞界於午後四時半到奉天會舘談話。本報記者亦參加。吳於四時出席。當發表如左之談話。

▲關於軍事 關於前方戰事情形。日來外間多不明瞭眞相 今日特約諸君到此一談。緣奉軍此次退守黃河北岸。並非戰敗。實有下列之原因。（一）河南紅槍會天門會大刀會頑梗不化 屢與我軍爲難。雖黃河北岸 經我方竭力招撫。多數歸順但大河以南仍頑梗如故。師次鄭汴之後。張韓兩軍團長。及張上將軍。仍主撫欵賑濟。總期感化 不料張治公軍長 又在洛西稍肆屠殺 因之感情日僞。在此狀況之下。奉軍愈深入。該匪等必日伺我之隙。以乘其危而攻之。東北此次用兵。係以討伐赤化救民水火爲主。屯豫民無關 今若純用猛濟。旣與本來宗旨相背。又須受無益之犧牲。及時而退并非失策。此其一 奉晉之關係。上年討赤。係蘇皖直魯豫晉奉吉黑各省相約而成。自南口克復。各方討赤之宗旨未變 貫徹終始。已無可諱言。晉督閻百帥與奉感情最篤我方爲團結實力計。旣決定將已軍隊向後方移動。彼旣以保境安民爲志。接壤之區 自不能不有所調動。此亦人情之常。無足怪者。現在我方并決定至必要時。或許將防綫再行縮短。此乃我之軍事策略。並非對任何方面有挑戰行爲 充其量亦不過監視我軍嚴守秩序 免與他方爲難。即令稍有破綻。亦可控制裕如。首尾兼顧。軍家要略。此其二 前方之現狀。奉軍撤防原因。已如上述。但前方布防之情形。不能不向諸君有所陳述 目前黃河北岸東起東明。西迄孟津 均有重兵扼守。河口詹店等地。尤布防完密。至魯軍自拋棄徐州後。即在利國驛。韓庄臨城等處三路布防。總之。安國軍現在分駐各路前綫者。確有數十萬人。均爲可用之兵。拋棄係一種策略。絕與大局無關。張少帥韓芳帥目前確在新鄉監視防務。張效帥行此其三。以上三點。係軍事之大概也。

▲關於政治 至政治問題。閻百帥本有勸告 奉方采納三民主義之意見。但張雨帥與孫中山在歷史上有深切之關係。如民九直奉之戰。粵奉訂有合作條件。民十三年。討伐賄選。係三角同盟之結果 東北興兵。旣以救民爲主。所謂三民主義。救國救民之旨無妨。雨帥自當贊同。換言之。不但蔣介石閻百川講三民主義、奉方予以贊成。即馮玉祥能指天誓日。本此主義以救國救民。奉方亦不反對。但過激害民者。及含有過激意味而假掛三民主義招牌者 奉方無論如何。必與之周旋到底。請閻爲調人。日前閻錫山蔣介石對于共產確已痛惡深絕。馮玉祥亦有傾服從三民主義之趨勢 各該處均有代表與我接洽。雨帥常言用兵在救國 如能以光明正大之宗旨。奠國家于磐石之安。無論何人。自當相與以誠。就此觀察。所謂政治問題者。在最短期內。必有一線曙光。雨帥并擬日內致電閻氏。請其擔任調人。以召集國民會議爲入手辦法。奉方最近對軍事政治之主張。大半不外上述數點。與論界爲指導社會之良師。所負國家責任甚大。嗣後希望多方鼓吹。盡力援助。俾和平早日實現。則幸甚矣云云

京中發現反奉傳單
（八日發北京專電）

京中現已發現西北國民聯軍別動隊總司令部名義之傳單內容列舉張作霖暴逆罪狀以促進國民猶起中義並稱蔣閻馮及別動便衣隊現已合作開始活動以勸奉軍派各束逆歸順

英使主張擁護寧蔣
（八日發北京專電）

駐京英使藍博森氏本日午前十一時往訪日使芳澤氏表示對華時局意見云中國大局形勢已定列國爲今之計亟宜支持蔣介石庶幾改善對華關係

南軍奮鬪佔領韓莊
（八日發上海專電）

據中國側消息徐州北方韓莊附近自五日至七日繼續激戰三十六小時之久一時南軍璧於韓境死傷頗屬不少詎魯軍一部嘩變倒戈反附南軍結果南軍佔領韓莊魯軍退據臨城附近

各國反日出兵運動
（八日發上海專電）

上海市黨部東路前敵總政治部上海學生聯合會工會統一委員會農民協會總商會婦女協會等各代表反對日本出兵運動于七日開委員會經衆議決定于十日在南市閘北江灣三處施行宣傳反對日本出兵並往各地通電喚起輿論所有傭工于日本工場者均同盟罷工而中國各工場亦半作半休以便參會宣傳

時事要聞

反赤大同盟將成立乎
奉方最低限度保全直魯 對北京亦須維持優越權

京訊云、玆據確息 晉閻目下極力調停於南北之妥協 此南北妥協問題漸次變爲具體的矣。而所云妥協。寔則有形成反赤大同盟之傾向也。現太原以□爲中心與蔣介石之代表及張作霖之代表 連日鳩首討議。對於遵守三民主義。反對共產主義之見地 意見俱爲一致。南北戰爭。究不若驅逐共產主義之爲急務之論調極盛 此會議并 馮玉祥之代表及唐生智之代表（武漢政府之代表）參加 蓋馮唐之立足點 有濃厚之共產色彩故也。惟南北妥協會議。何以一變而爲反赤大同盟 則有種々之傳說 側聞晉閻雖遵奉三民主義。而於共產主義、則爲絕對反對蓋觀測馮唐竭力驅使人北京之時。彼等必移武漢政府至北京 倘此事寔發生。則不論閻錫山 不論張作霖蔣介石 對於其勢力之消長。有極大之影響。故閻氏爲中心 妥協會議、漸次變化爲反赤大同盟也。於此由閻氏調停之張蔣妥協。於軍事的。則閻張蔣之反赤大同盟。而進而爲俱所最熱望者 且三者在反赤之關係上 最有成立之可能性者也 惟於政治的。則依然有種種之困難。由張作霖平常之主張 雖不單獨當討赤重任。然旣達到最終之目的。則亦可以矣。至於妥協討議之內容 尙未明其爲如何。於大體上。似係蔣介石軍隊不再北進而奉軍希望最少限度。亦保持直魯之地盤。閻氏別無野心。照前保守從來之山西中心主義 是則三者之利害關係。可無抵觸之處 唯從政治之點言之。三者於遵守三民主義。反對赤化。雖能一致 張作霖與蔣介石。於思想上大相逕庭。由蔣介石視之。張作霖實舊軍閥之首領。是以蔣要求奉軍改稱爲國民革命軍。且須將奉軍更改革而爲民衆的之軍隊。蔣或者更進一步。而希望張作霖之退隱。亦未可知也。由張作霖方面觀之。奉軍既已主持北京當然希望保持對於四方之命令權。且尤欲獲得絕對的優越之地位。而張作霖就總統地位之希望。固不易捨棄。故由此等理想言之兩者之相去尙甚遠也。即由其他政治的觀之共匪易妥協之點亦甚多。妥協問題縱進行。未見其可有容易成立之希望也。或者保留政治之現狀。而先着手於討赤。故云反赤大同盟有成立之可能性。結果而太原北京南京各派代表。而重再議者之。果成功。則此時張蔣中止戰爭 而一致着手於共同討伐武漢政府亦未可料。以此種同盟。根本極其不純 以私利爲基礎。其不能持久。可無待言。不及一年。或將再陷於亂離之狀態歟。

武漢政府發行有獎債券

漢口訊云。武漢政府近發布財政部有獎債券條例。其辦法卽爲彩票。未免有鼓勵賭博之嫌。不審何以出此也。玆錄原文如左。

財政部有獎債券條例

第一條 有獎債券、由財政部呈請國民政府。特准發行。
第二條 有獎債券之資本給獎。均由國民政府担保之。
第三條 有獎債券金額。定爲每張銀圓五元。
第四條 有獎債券總額。每次定爲二十萬號、即二十萬張。
第五條 有獎債券發行日期及次數由財政部定之。
第六條 有獎債券之中籤者。即憑券付獎。不另還本 未中籤者。自開籤日起。三個月內。向有獎債券局兌換整理金融公債。或用以承購逆產
第七條 抽籤日期及地點於每次發行有獎債券時。擬定書明票面。無論如何。不得更改之。
第八條 抽籤之日。當衆公開。由國民政府財政部及所在地之各級黨部總工會農民協會總商會商民協會各派二人會同監視開籤
第九條 每次發行之有獎債券、於定期內。抽籤給獎。每次中籤者二千六百二十九張 其中籤金額如左
第一等獎一張 每張二萬五千元。第二等獎一張 每張一萬元。第三等獎二張。每張五千元 第四等獎五張。每張一千元。第五等獎二十張。每張五百元。第六等獎一百張。每張一百元 第七等獎五百張每張二十元。第八等獎二千張。每張十元。
第十條 前項給獎於集中現金時期內。得由財政部撥付現銀充獎。
第十一條。有獎債券發行後 凡給獎還本時。認票不認人。如有遺失等情事。不得掛失
第十二條 凡有獎債券給獎還本地點。於每次發行時 於券面標明之。
第十三條 凡中籤者 應於抽籤之日起三個月內。得憑持券領獎。不及逾期不領。即行作廢。
第十四條 凡未中籤之有獎債券。自抽籤日起三個月內。可就財政指定機關兌換同數之整理金融公債不折不扣。或用以承購政府標賣之逆產。但逾期不換或不用。即行作廢。
第十五條 有獎債券之發行。由財政部內國公債處設局辦理。其章程由財政部訂定之。
第十六條 凡有欲承售者。均可向有獎債券局商定。承售章程另定之。
第十七條 本條例有修改時。須經財政部呈請國民政府核准。
第十八條 本條例自公布日施行。
民國十六年五月二十三日

漢黨部竟正式右傾

漢口電。國民黨中央執行委員會及中央黨部。向省市黨部軍事政治部發出大要之訓電如次。
一。國民黨之入黨者。嚴加選擇。防止有損黨員權威之行動。排除反革命分子不良分子。
二。工人運動農民運動。使無職之工人參加 則有害眞正之民衆運動。國民黨期改善工人運動。以達成國民革命。
三、關於地方之行政與工會。農會婦女協會等之關係。及其融洽方法。現經中央考慮中。故在其方法未確定以前。在戰線之活動。與軍隊除通意思 使過激派無跋扈之餘地。

浙江省政府宣布政綱（續）
清黨後重新修正之內容

八、關於商人者 （一）保護交通及商旅之安全（二）禁止徵收不正當之附加稅（三）制定省商民協會條例。（四）設省銀行之分 行及支店於各地。以矯正私立機關操縱金融之弊（五）設生產品公賣局及消費品公賣局。以矯止私立商業壟斷必需品之弊。（六）提倡及扶助商店人員之消費合作 （七）爲商店人員設工藝補習所。使有選業於直接生利機關之準備。

九、關於婦女者（一）婦女在法律上。政治上。經濟上。教育上。及社會上。與男子有同等之權利（二）設立公共貧兒院、爲婦女代管兒童。並設公立之裁縫業 洗衣業烹飪業等以減少婦女家庭之負担 使得自營職業。（三）職業婦女生在產期前後。應給以兩個月之休息 仍照給薪金（四）婦女有承襲遺產權 （五）結婚離婚自由。打破舊時偏面貞操之觀念、（六）禁止娶妾。蓄婢。及童養媳（七）禁止娼妓 畀以相當之職業。（八）嚴禁纏足（九）嚴禁溺女（十）設立成年婦女補習學校。（十一）設立產科學校及產科醫院。取締穩婆營業。

十、關於學生者（一）學生以求學爲惟一義務。但高級中學以上之學生得於課餘參加社會運動。（二）學生對於學校行政有建議權。（三）公立學校貧苦學生之成績優良者。得免收學費（四）高級中學以上之學生須特別受軍事訓練。

十一、關於一般有公職者（一）增高薪給 實行年功加俸、（二）每日工作八時（三）例假及各種紀念日均休息 薪資照給。（四）因公受傷及死亡者。應給以醫藥及撫恤費。（五）服務過一定期限。退職後應給以養老年金（六）公職人員每月應提出俸薪之一部分爲儲蓄金。

十二。關於一般社會者（一）設立大規模之職業學校。（二）憑藉遺產之遊惰。沿途乞食之貧民。皆授以職業教育 使人人皆能作工。（二）嚴禁吸種。及販運鴉片。（三）禁止賭博

革其他一切不良之風俗 （七）提倡公墓、破除風水迷信。（八）改良喪葬禮俗（七）節儉、禁用前淸遺制之儀仗 （六）勸導婚喪慶弔務從民之制度。（五）廢除各地擡民及類似階級（四）嚴禁賣買人口。及發售有獎券彩票。（完）

靳黨兩軍聯合圖魯說
靳軍將向兗州攻擊 徐州會議決攻擊直魯軍

津訊云 據中國方面所得之消息、靳軍與黨軍連絡 目下由隴海路步行向泗水兗州方面進行 豫定於近日內開始攻擊、然黨軍於四日在徐州舉行之會議、決定自七日起開始攻擊直魯軍。

濟南電。黨軍第七軍之先鋒。于本月四日已在徐州北方七英里地點進出。

又電。直魯軍、主力配置韓莊一帶、魯軍側稱。最前線尙在徐州

津訊。據軍界消息 袁振青之二十五師。前昨已有一部離津南下。前日開出者爲步兵一營。機關槍迫擊砲各一連。昨日又續有一營。專車赴濟。併運出軍械偷項等甚夥。天津車站。因吉黑軍入關 及直軍南下。故連日兵車絡繹。甚爲熱鬧

上海電。中國方面報告。在江蘇清江浦附近 頑強抵抗南軍之孫傳芳軍。自二日起一分沿大運河。大部分向海州開始退卻

濟南電。張宗昌、電孫傳芳。請約期在郯城相會。某方電訊。孫傳芳大部份自五日起。已集中海州徐州 中間新安鎭。其他在沭水之旁（屬沭陽管轄）尙屬扼要。現正向境紅花埠郯城移防云。

張宗昌本月二日以軍團長名義通電所部各軍。報告劉志磈部十三軍。已安全退至柳泉。

又電訊。寇英傑今（二日）來濟謁張商豫南軍事。

直軍南下增防

京訊云。褚玉璞調直境駐軍南下增防等情、已誌前報。玆據軍界消息。袁振青之二十五師。前昨已有一部離津南下、前日開出者爲步兵一營、機關槍迫擊炮各一連。昨日又續有一營。專車赴濟 併運出軍械偷項等甚夥。天津車站。因吉黑軍入關。及直軍南下。故連日兵車絡繹。甚爲熱鬧。又據津訊怪署參謀張冠五。以駐棗後方各軍。現旣奉令開拔 所有武裝。必須整齊 名額亦不得缺少。特傳令各師旅。於昨日親自點名檢閱。併對各軍官訓話。令誥誡兵士。各守紀律。以重軍譽云

英使將返京

京訊云。外訊。英使藍博森。前日由滬乘輪北上。預定昨早抵津。如途中無躭擱。下午。或即可來京。駐滬英軍司令官頓肯 聞亦將與藍氏一同到京。另據天津消息、頓肯于五日晨抵大沽、改乘小輪入口。下午三時。停泊英租界碼頭。與頓同行者 有戈樂大佐等軍官數員抵岸後。駐津英軍司令赫斯 及其他軍官。均到碼頭歡迎 聞頓在津擬勾留一二日。候英使藍博森到後一同赴京 藍氏定昨日到津 擬今晨偕頓往京云。

潘復出京赴濟

京訊云 某方面消息。自張宗昌遣派師景雲李藻麟兩代表先後來京陳述一切。四日順承王府即開一非正式會議。對于魯豫兩路軍事。均有具體討論 結果。除李藻麟業于前晚回濟復命外。張作霖並派交通總長潘復前往濟南。傳達此次會議席上決定之重要點 潘氏奉命後。即於昨晚九時乘專車赴濟。預計此行。一星期內即可返京云。

●各地電報
奉
●金票對小洋 大
●鈔票對金票 前場 後場
六月限 七月限
●豆 (銀建) 前場 後場
開
●金對 前場 後場
●大豆(奉小洋建) 前場 後場
会
●大豆(奉小洋建) 前場 後場
長
●大豆(鈔票建) 前場 後場
哈
●大豆(哈大洋建) 前場 後場
大
六月限 前場 後場

珞玲牌牙膏

珞玲牌牙膏係精選材料兼配齒科醫學上貴重藥品良保齒牙美白健全強固尤有殺菌制酸之効奏口中清潔勿論且香味高尚優雅呼吸清涼心身爽快等實理想的優良牙粉不唯齒牙保健上必要品且衛生上弗可缺之物也

珞玲化粧品　珞鈴香皂　代理店一同敬白

奉天省城中街

同義合綢緞呢絨布莊廣告

春去夏來時序已遷鄙號因時置宜現又運到夏令應用各樣綢緞薄葛新奇絹紡紗羅草帽汗傘夏布最新種種歐美洋貨定織男女禮服承做四季軍衣便衣以及應時諸貨品目繁多殊難枚舉總之一切絲織物品呢絨布疋無美不備應有盡有以迎各界諸君之採擇倘蒙外埠函購郵遞捷便決不致悞郵費包裹一概讓免略酬惠顧盛意但軍衣不在此例

代理雷允上六神丸　獨秘玉樹神油（是油專治湯水燙傷火燒破皮用之神效）

中國電話　綢緞部四九七　軍服部九十六號　批發部四九九　日長一三九七番

新時代之文化生活　衛生經濟上之最適品　惟有九重香皂堪爲　貴家庭之化粧與沐浴　品質本位

九重綠香皂

請常用之

敝行由美新到培濟牌大衛牌各式汽車裝璜美麗製料精良汽缸六個機器堅固又到裏外帶多種外帶內含銅片數層釘子不能穿傷又到各式汽車漲圈小軸汽餅塞帶布等零件甚多又備大小各種五金機器建築用品自行車及新樣零件甚夥以上諸貨均出自歐美名廠原質精良用之耐久倘蒙賜顧價目特別低廉

歡迎參觀

奉天 多小公司啓　南市場　中電話一八六三

皮膚病退治!! 天恩水

皮膚病藥之天恩水者爲皮膚病退治之目的且爲適於人生新時代要求之專門藥其効驗之迅速無待贅述塗布之時無刺戟性又無疼痛之感且無殺內攻之患塗布之後有非常收斂作用以迅速無汚染痕跡之因適宜乾潔各症

▲皮膚各病▲頑癬▲白禿▲細癬▲田虫▲手足等之水虫▲陰囊濕疹▲痔瘡▲頭瘡▲疥癬▲漆瘡▲藥疹▲汗疹▲面皰▲蚊蟲毒▲南京蟲刺傷▲斑

皮膚病藥 天恩水

一切之皮膚病塗布立覺爽快其効驗迅速何可再叙 天恩水一圓價三角○中國各藥房均有代售若各處藥房實無可購請直用郵便匯兌法或金票亦可○寄入日本郵票或郵票須外加一成（但）

發賣本舖　東京芝區田村町十八　東京藥院本店　電話銀座三五七八番　振替東京六萬百番　大阪赤十字病院前　東京藥院支店　電話南二六四番　振替大阪五〇八一八番

痔瘡之由 治愈之法

大腸阻滯爲痔症致疾之由按生理常人宜每日如廁一次否則大便秘結則皮膚黃萎且因秘結而致肚內發炎痔患流血等狀成矣若服用紅色清導丸以微利之使其逐日大便暢適有序則痔症立即乾燥收工不再復發請觀浙江烏鎮統捐徵收局徐嘯牧先生之確証鄙人在去年秋間忽染痔瘡一疾每逢大便痛苦異常鮮血甚多坐臥不安飲食少進請醫調治服藥一無效驗至交春時更覺見凶而黃肌瘦以致不能辦公適有敝局同事許君玉如云及貴醫生紅色

清導丸能消肝火可治痔瘡鄙人急向敝地藥房購得一瓶服之稍有見效連服數瓶漸覺見愈飲食加增大便亦覺舒暢辦公頗爲爽快此症最爲難治幸遇友人指引貴醫生之妙術乃鄙人之幸福紅色清導丸凡經售西藥者均有出售或直寄上海江西路六十號韋廉醫生藥局原班郵奉一瓶可也每六瓶大洋三元郵力在內

余症十分全愈 寒熱退淨 咳嗽盡除矣

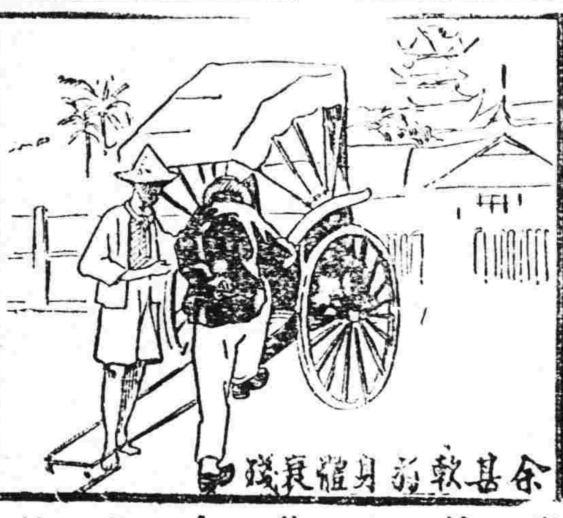

深感韋廉士大醫生紅色補丸之功效

南洋馬昧呷毛吉加影樹膠園李達卿先生爲全球業樹膠者之巨子也種植橡樹之工作爲最辛苦因大抵產植樹膠之地均皆天氣炎熱瘴氣薰蒸最難忍受居其地者多患瘧疾或其他熱症往往身體因而衰殘韋廉士大醫生紅色補丸旣能清血又可補血能反弱爲強并可使腦筋強健爲旅居該處人民所必需之品也李君來函云鄙人於一千九百二十五年元月份曾患內熱之症甚爲劇烈因而四肢寒冷而咳嗽甚厲胃口全失飲食不進大便乾結夜間絕少安睡如是苦況纏綿一年有餘延聘名醫服藥多方毫無功效精神頓萎困苦若此雖以從事正當工作無可奈何之際決意試服韋廉士大醫生紅色補丸詎料一經試服即見功效漸服漸愈鄙人敢言今日之得獲重享康健之樂者皆是丸之奇功也蓋鄙人初服即見胃納加增飲食有味繼而夜睡安寧及晨興大有樂趣竟能工作且寒熱全退咳嗽停止諸恙悉平耐心續服直至十分全愈而後已感激之餘無以爲報特具證書俾同病者知所問津矣天下馳名補血健腦之聖藥韋廉士大醫生紅色補丸其功力不分男女凡經售西藥者均有出售或直向上海江西路六十號韋廉士醫生藥局函購每一瓶大洋一元五角每六瓶大洋八元郵力在內

奉送名醫康健談　敝局印有名醫康健談小書一本如欲索閱可寄一明片須寫明詳細姓名住址至上海江西路敝藥局原班郵奉可也

韋廉士大醫生紅色補丸

惡疫流行之季漸至可怖之傳播黴菌之蠅宜思退治欲退治之惟有
風靡世界之卡毛井牌蠅取紙請試一度便知其功效絕大故蒼蠅雖
多容易捕滅勿足慮也
能用二度紙面粘滿時施溫水少許溶之將蠅括掉可以再用今日一
匹明日萬匹須臾之間完全滅除

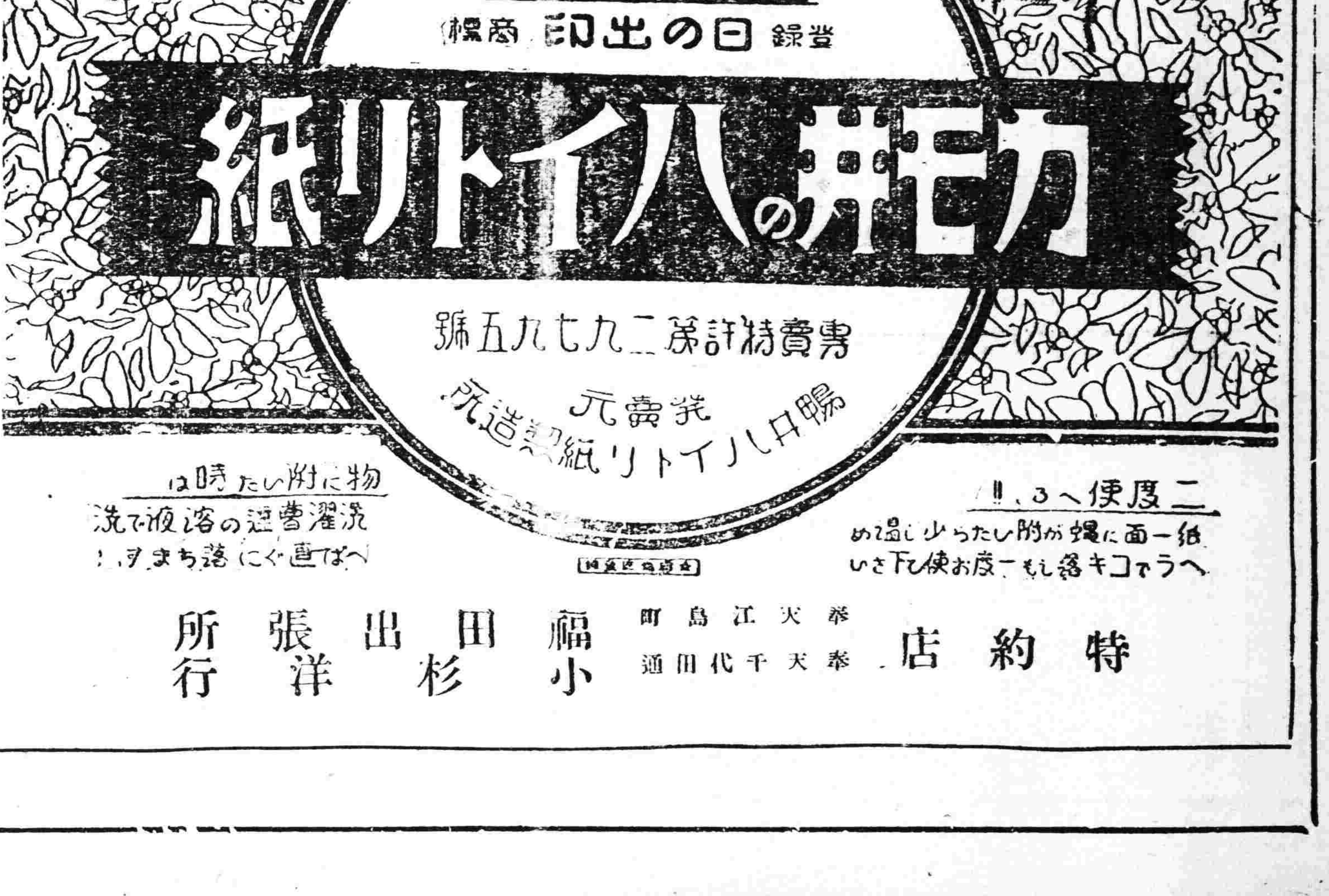

特約店　奉天江島町　福田出張所　奉天千代田通　小杉洋行

東三省新聞

▲奉天▼

○王岷源有重上舞台傳說

據大連消息隱居金州之王岷源屢被張總司令致諭出盧軍需機要而王氏則每每婉言拒絕直至最近奉軍大敗軍政兩待整理需款自屬不少以致財政益形山窮水盡張總司令乃特派專使晉門請駕言詞懇切一般觀測無論張氏如何借重王氏萬不至為馮婦惟一部分傳說此次專使係奉派全體代表之資格並非張氏一人之代表以致王氏亦將決意再圖報效信耶疑耶姑誌以說之

○京奉路改鋪雙軌

京奉鐵路近以運輸日繁單軌工作不但運輸遲緩尤多不便業經呈准當局改鋪雙軌以利交通茲聞分為奉錦錦津津京三期修築刻正籌備第一期雙軌事宜云

○日人視察奉海路

滿鐵藤根理事為考察奉海鐵路建設狀況計於月之七日來八日早與滿水鐵道事務所長及鈴木長春鐵道事務所長並其他隨員十二名同乘滿車視察奉海鐵路以視成績云

○銅元運連多沒收

省市銅元因現洋之關係以致奇緊實為外運之一大明證茲聞運赴大連者多被大連關查獲沒收為數已達數百萬元云

○朱繼先靈柩運奉

前在北京花園飯店賀節之東北講武堂教育長朱繼先被張作濤彈斃各情已詳本報茲于日昨(八日)正午朱之靈柩業已由京運奉省垣各軍官及講武堂學員等紛紛至站迎逕祭奠以表哀悼云

○鹽價稍落之近訊

省垣食鹽自縣加現洋四元新稅後一般鹽商對於鹽價每百斤遂致高抬為奉票一百元小民叫苦之聲達於官府現聞已令該鹽商每百斤按奉票八十元每十斤為九元之規定矣

○飭知事慎重公欵

莫代省長查各縣知事有將公欵私行挪動以致遲延數月不能繳解者遂通令各縣知事嗣後無論有何要項所收公欵萬萬不可挪動致干處罰云

○警務處令查外僑

全省警務處頃令各縣警察所略謂近查各縣散處之外國僑民頗多營業是否正當亟應調查以免貽害治安仰將旅居縣內之外僑查明具報云云

○控俄商侵佔民田

上將軍公署現據吉林薬沙河公民梁克培等呈控俄商私造鐵路侵佔民田局員袒護懇請指令依法懲辦等情業據情已准聽候查核辦理云

○委專員清理河荒

實業廳長張之洸現以新遼兩縣沿河兩岸已放未放之地應行清理擴充稻田特委成友善為清理河荒局局長以專責成云

○商埠地僑商調查

商埠警察局前曾派員調查境內之僑商茲已調查明確統計一百六十餘家資本總額五千二百餘萬元內計金融界十八家洋行三十七家工廠三家藥房十九家照像館十一家轉運公司八家其餘則為雜貨商云

○預防清丈員舞弊

清丈局總辦關定保恐各清丈委員有舞弊情事特派稽查崔某等分往各縣調查有無不職之處以昭慎重而免貽誤云

○保安隊加班出巡

警察廳張廳長現以時局不靖恐有宵小乘機擾亂特令保安隊加班出巡對於大小西關及磚城以內尤為注意云

○十三師添招騎兵

東北陸軍第十三師張師長為擴充軍額計特呈准總司令添招騎兵一團現已分派軍官四處招募以便編制云

○令警甲保護電線

東三省電政監督為鹽通消息計特通飭各縣知事轉令各區警甲對於境內之電線務須留心保護莫任奸細乘隙割截云

○孫知事呈報出巡

莊河縣知事孫孝宗為慎重地方考查警甲起見以各鄉情形若何例須考查現已來電呈報於月之七日下鄉巡視一切云

○日教會教員來奉

日本愛媛縣教育會員十一名為視察奉天教育狀況于昨八日午後七時五分抵奉今日視察省垣各教育機關並於下午前往北陵參觀一俟在奉竣事即行回國云

○蕭知事派員解欵

西豐縣知事蕭德潤以縣署經徵各項罰欵業經按月報解在案茲查五月份徵收烟賭及清鄉違警各項罰金計大洋五千九百餘元亟應呈解清案特派科員蕭梓九於日昨起解省署交省署收訖云

○藏春里擬改市場

九門外藏春里舊地原擬作為電車路茲據市政公所消息二期電車工程因經費關係將行中止此項地址未便棄置擬將所有妓館拆除後開放市場以便商民交易容留肩挑小販云

○實業廳准勘鑛區

實業廳長張仙舫前據鑛商楊鳴岐呈報集資開採柳河縣五道溝鑛煤請即派員勘查以便開採張廳長批於本月二十日以前赴縣照繳旅費聽候勘查該鑛商遂於八日赴柳河聽候勘驗云

○電燈廠運到電鍋

電燈廠長龔玉崑因該廠電力不足遂添購最大電鍋兩口以備應用業於日昨運到想今後之電燈必能大放光明云

○警察廳添招巡警

警察廳長張樂山現因防務重要原有警察不敷應用特擬添招百名年齡二十歲以上三十五歲以下並須文理通順身長五尺以上者為合格云

○姜保姆請准遊學

教育廳邵公亮廳長現准大張山保姆院之女教員姜寶珍呈請自備川資赴德遊學并請轉交涉署發給護照以使遊洋該廳長因其志可嘉已准如所請矣

○劉局長解欵來省

西豐稅捐局長劉毓純因奉財政廳令將五月份稅欵解清以備應用特將所收稅欵於昨八日親自解省並謁見廳長稟陳該縣稅務情形云

○江所長呈報勦匪

警務處據通化縣警甲所長兼勦匪副指揮江鑑齊呈謂縣境與輝南毘連地方發現大股胡匪肆行搶掠當地警甲力單難勦擬於日內擇率幹練警甲前往該處勦辦以期速清匪患所遺職務暫委警察隊長張鈞代行一切等情經陳處長查核已准其所請飭令知照云

○財政廳催解稅欵

財政廳長莫柳忱現因多事之秋需欵甚殷特於日昨(八日)通令各縣稅捐局務將應解之稅欵搘數解清以應需要云

○突泉縣匪患肅清

據聞省公署頃接突泉縣知事電告縣境日前竄入大股胡匪三百餘名到處搶掠民不聊生當派警甲聯防協剿賊力不支即行潰散現下地方安堵匪患業已肅清云

▲吉林▼

○旗工廠前途好音

吉垣旗務工廠廠長關潤章接事後省長令改組為商辦性質積極整頓不遺餘力該廠原有織鞋木三科近更添設縫級一科以廣營業茲將其原有三科之工作營業情形錄下

(甲)織工廠(一)聘工師一人担負一廠工作之責任就以料件分配製品教授藝徒等事(二)僱工匠十六人各月支工食吉大洋廿元專負做件活并幫助教授藝徒三收入藝徒五十人每人初六個月為練習輪綫打穗製綫漂綫濾等零活滿六個月後上機織布惟第一年級廠中不得其利第二年稍可收益第三年級手藝已熟可獲前二年所負按以上工人計之

(乙)鞋工廠(一)聘工師一人專負一廠工做之責任就各原料分配製品教授藝徒等事(二)僱工匠十七人各月支工食吉大洋廿元專負工做成品助教藝徒

(三)收入藝徒廿人每人初六個月期內為學習做底濾掃等零活滿六個月後學習上鞋第一年級為實習期第二年級為成做件活期第三年級手藝已熟可得利益

(丙)木工廠(一)聘工師一人專任廠工作之責任就各原料支配製造物品教授藝徒事宜(二)僱工匠廿人各月支工食吉大洋廿元專負成做件活助教藝徒

(三)收入藝徒卅人每人初六個月為學習畫綫看尺度量材料等事滿六個月後實習工作第一年級為習學期第二年級為工作件活期第三年級手藝練熟自能成做物品可得其利以上織鞋木三廠共設工師三人工匠五十三人藝徒一百人每月能製出成品值價吉大洋一萬一千餘元除工所食洋及料價外可得紅利吉大洋二千一二百元全年可得紅利吉大洋二萬六千一百餘元云▲

▲哈爾濱▼

○繼任督辦已發表

東省鐵路督辦于沖漢因事請假已經上將軍照准其遺席有謂劉哲門大有希望又有謂呂維東最為可靠茲聞已正式發表即由理事長呂維東升充云▲

○呼海路北段不通

呼海鐵路通車以來為時一年由馬船口至呼蘭一段土工與木工尚屬堅固惟由呼蘭至綏化一段係客冬所修土工不堅木之枕木亦不牢加以連來陰雨遂致凸凹不平工程局恐發生危險故將呼綏一段暫停行車約一月即可修竣云▲

○總商會選舉董事

哈爾濱總商會改選一節已於三號舉行選出董事卅二名其姓名列下張鳳亭穆文煥徐昌泰孫廷宴孫範徐耀宗姜子均方輿實徐明十等是聞定於三五日內由此董事中再選舉會長云

▲

○馬路敷衍修理訊

新安埠大馬路年久失修該埠商民業請示長官公署一次請按納捐之義務以享平穩馬路之權利惟市政管理局儲局長彼時曾有鬱議惟事過境遷仍置不顧昨見有該局人員前往測驗結果零星修補約計該路長有三華里修補之處不過十餘處殆不如此難以塞商民之口耳▲

▲黑龍江▼

○劉處長赴長弔喪

黑龍江警務處長劉尚衡因朱小濂病沒長春原籍已擇定本月八日發殯安葬回憶袍澤之誼非親往弔祭不足表誠敬故於五日午十二鐘搭車赴長獻芻云

○王廳長因公赴哈

江省高等檢察廳長王荷庵頃因某項公務必須赴哈一行乃於昨(五日)午車首途云

○補充團來江接防

駐昂暫編補充第一旅第二團團長富有之奉上峯檄調因步兵廿二旅開拔入關妥於昨四日率本部來江垣接防云

○吳夫人回奉視疾

駐省陸軍十八師吳紹藩師長之夫人因奉寓某小姐病勢沉重想念綦殷故於五日午車前往探視藉慰勞思云

▲安東▼

○修江堤拆房評價

安東江堤工所估商民房間當開工期前已由警廳派員調查分瓦草等房之等級註册以便開政商市委員評價會茲聞於日昨特假總商會開評價拆房委員會核議拆房給價辦法計瓦樓家分甲乙丙三等甲等每間現大洋六十五元乙等每間現大洋五十元內等現大洋四十元瓦平房甲等每間現大洋六十五元乙等每間現大洋五十五元內等每間現大洋四十五元板樓房甲等每間現大洋卅五元乙等每間現大洋二十元內等每間現大洋十八元板平房甲等每間現大洋二十五元乙等每間現大洋十八元草房甲等現大洋四十五元乙等每間現大洋四十元丙等每間現大洋三十五元瓦鐵房甲等每間現大洋二十五元乙等每間現大洋二十元丙等每間現大洋十八元業照此議定辦法實行云

○道公署添委科員

東邊道尹公署現因外交科公務日繁部道尹乃於日昨特委謝沛蒼為外交科員已到科任事聞謝君係南開大學畢業留學東京多年日本文語均皆優長云

○捐欵興學請褒獎

本埠聚發永財東楊旭東於月前逝世遺囑捐欵興學當由其子遵命將林科中學商科中學女子高等各捐五千元消防隊紅十字會二處五千元共現大洋二萬元業於日前如數撥交道尹以楊某捐欵興學自應褒獎聞已轉請省署咨部照章給獎云

○新兵運奉天教練

東北陸軍第十一師輜重營少尉連副高明山曾同營副裴錦濤奉令招募新兵於月前來安寓潤昌棧插旗招募現已月餘募妥新兵八十五名於日昨由營副率領運赴奉天編制訓練高連副仍留安東續行招募云

▲大連▼

○陸榮廷昨日來連

前廣西省督軍陸榮廷六日由青島搭十六號共同丸來連竟赴市內敷島町九番地馬鑌宅暫寓云

○商品取引所開會

大連商品取引所於七日十二句鐘在該所內召集取引人組合及現物組合兩委員協議關於麥粉上場問題并其他等項云

○博物館開館延期

滿洲工業博物館原定六月一日開館因日本內地出品尚未到齊故暫行緩期該工場長現赴日本內地向各方面勸說出品開館之期大約在七月上旬云

○錢信開股東會期

大連錢鈔信託會社於本月廿八日下午三時在該社開第廿四定期股東總會宣告議案四件及其他事項(一)營業報告貸借對照表財產目錄損益計算承認(二)處分損益金(三)監查役三名任期屆滿另選四名(四)選任取締役一名

○小學校長開會議

大連市內各小學校校長於八日在大工場小學校開定例協議會商議教務及其他關於教育事宜云

▲海城▼

○徐所長召集會議

警甲所長徐惠軒前奉警務處指令略謂時局不靖難免無匪人乘間思逞況轉瞬青紗帳起夏防猶當注意令該所長召集警甲官吏詳加討論故於本日(八號)午前各區巡官等齊集警所大開會議詳細議案察訪續誌

○藥店改用循環簿

禁烟局長李春泉對於禁烟前途竭力擘畫茲以城關藥店已有十數家日前赴局領銷燈證者不能無偷漏情弊若不設法清查將來收項大受影響乙號午前遂邀集各店執事詳示變方利害由當日起者各店每日間出納烟藥若干註循環簿送呈該局查核違則重懲云

○警務視察員蒞海

警務處林視察員茲由省銜命來海當下榻警所聞該員之任務為參加此次警所會議尚有其他使命須與徐惠軒所長詳加研究云

▲本溪▼

○警甲所會議夏防

本縣警甲所於昨七日午後一時招集所屬人員在所內開夏防會議表決街王晚十時各商戶一律關門淨街十一時各戲園停止演戲昨已通令各商民知照云

▲西安▼

○中小校得獎總數

西安縣立第一小學校及縣立中學校於五月廿九卅一等日辦理廿一週年紀念所有辦理情形曾誌本報因該校學生學業優良地方長官與各界首要人士均有獎勵各界所獎洋數刻已收齊共計奉大洋一千四百六十元云

○十一監獄假釋犯

西安第十一監獄內羈押已經判決殺人犯王海山趙成文強盜犯姜戲德等三人王姜係一等徒刑十年趙則為二等徒刑六年該犯等在監數年業過刑期之半確能悔過並有悔過之確證經該監獄第二科長馬子靜與典獄長按照監獄規定章程將該犯等數年來恪守獄規及各種悔過確證呈報於奉天高等檢察廳經趙檢察廳長查核准照司法部頒發章程辦理准予假釋等因馬科長奉到廳令後將該犯等假釋請准之情形說知並經該監獄教誨師何介忱詳加教誨勿再犯法即行假釋並知照該管警察嚴加監視以符法令

▲綏中▼

○禁煙調查員去綏

奉天禁煙總局為調查各縣禁煙局辦理成績特委西路調查員張仙橋由奉西上依次調查各縣禁煙事宜日前由興城啟綏詳細調查本縣禁煙成績現已多日業將各種事務及各區鎮之檢驗所調查完竣於七日旋省報告云

▲餘積屯▼

○日領事調查僑民

駐營口日本領事岸田氏於月之六日由營來錦下榻於陳列館探聞該領事來錦之任務係調查錦邑日本僑民之戶口以便保護故僑錦日商在東關警署開歡迎會該領事對於僑民有所訓諾以資遵守云

▲農安縣▼

○調查員來農密查

吉林財政廳循例每年春秋兩季必派調查員分赴所屬各縣專查稅捐局有無違章營私舞弊等情上月念九日由省派來調查員孫某至農安下榻南街編贖合燃鎖稍事休息即訪查稅捐局吳局長任內經手一切事宜原從前在邑或往局或往商無不與局長撤然接洽至調查事件多有不實不盡之弊今孫委員來農門宿商家共認真調查概可想見雖經吳局長不時拜會不過應酬數語間答而已所查事件嚴守秘密傳人難揣云

▲舒蘭▼

○張稽查詐賍潛逃

縣署稽查張濟舟係張知事之姑丈故有老稽查之稱特寵且脅凡案件不經收發而逕達知事故房名為黑官司多有奔走渠之門徑運動者該稽查日在某客棧坐臥不離居為行賄機關而縣署房乃黑官司之交易所也每完一案必由經手人中飽若干以致張稽查刻獲百餘萬之鉅並在外敲詐譚承宣四萬吊又在五區勒木把烟案賍欵十六萬吊皆與該處某隊分肥最可惡者是乘其內住交卸之際擅騙二區案犯王某二十五萬吊及詐獄犯王洪山家屬大洋三百元均都應許運動成熟將欵交齊即行出獄詎料將錢交足渠手並未釋放該稽查竟于月之二日晤隨知事家眷潛行逃走現在被騙之人呼天喊地徒喚奈何未卜伊內任某有所聞否

▲勃利縣▼

○副官長來勃任務

依蘭鎮守使署副官長馬憲章於昨日(即五月廿九日)下午來勃下榻官店風聞馬氏此行係奉依蘭李鎮守使暨章道尹之使命專為調查該二公價領之毛荒地點而來並無其他任務云

▲樺甸▼

○胡縣長關懷民瘼

本邑自入春以來直魯難民來樺謀生者不下萬餘人胡則樸縣長以滿目哀鴻遂有難民救濟所之設然近日來者逾多縣米有限杯水車薪恐難後繼故於日昨復請稅捐局長趙仲平團長仕榮廷商務會長陳景洲警長高靖濤等在縣署開會鄭重討論結果飭由東會應負全責嗣後該所需用米薪各機關暨士紳須盡量補助刻由胡縣長趙局長陳會長等提倡勸捐俾成善舉於是人僉謂胡任趙三公舉念慈祥關懷民瘼不惟難民成慶再生即樺邑商民亦無不謳巧頌德矣

○喬隊長積勞病故

警察保安步隊長喬守祥魯籍人賦性誠懇不辭繁劇乃於今春忽患懸症在邑偏延良醫卒未見效故而赴省就醫日昨自吉來訊該隊長竟而嗚呼哀長高靖濤接此噩耗深爲悼惜并念其母老妻弱身後蕭條即由警界全部分湊資若干匯省以恤其家云

○保衛團改編經過

本邑警察向分八區保衛亦設八團以警察負行政之責而保衛盡剿匪之責也月前胡則樸縣長忽奉保衛團總辦訓令着將本邑保衛八團改組為保衛隊共成八隊每隊設正隊長一人(一團總改充之)分隊長三人(甲長改充之)委員兩人(保董改充之)仍歸本縣保衛團事務所李總隊長品三節制刻已改編就緒從事改委以符名實云

▲延吉▼

○步三營更換副官

駐銅佛寺第九團三營上尉副官郎聚華因過被梁團長查撤遺缺現以二十九團三連中尉連附陰玉珍升充云

○延吉站調換站長

本埠車站站長蕭子裳頃奉天圖鐵路公司命令調赴老頭溝車站遺席以銅佛寺車站站長俞煥如轉充現已到站任事並聞該路各站站長不日將大行更調俾資整理云

▲安達站▼

○李承審折獄才長

本縣歷任辦理司法之人而操切過當即因循敗行自李承審山木蘭調署本縣以來對於前案早已結束完竣對於新案隨到隨辦向無積壓對於審理當事人則從容不迫使各盡其詞以致案件增多司法收入亦遂之倍加到任以來未及五月收理新案已達二百餘起而司法收入亦增至一千餘元所有判決案件均按事實秉公審理向無循情姑息之弊是以訴訟當事人有口皆碑到處頌揚謂為折獄長才云

▲肇東▼

○清鄉局斃匪五名

黑龍江清鄉行局日昨在本縣羣搶決通匪濟匪之正犯周福等五名茲該局密查長根耀東又在肇州縣屬豐樂鎮偵獲著名匪人吳向陽(綽號老客)孫鳳山(綽號九省)張銀隆羅廷祥等四名當經李法官訊供尚有夥犯劉鳳廷一名在豐樂鎮街某院藏匿仍由根密查長帶隊往搜當將劉某緝獲並起獲全枝馬五匹自來德槍二支大槍二支一併解交總局核辦該犯等直屬爲匪不諱即於三日早八點綁赴刑場槍斃示衆矣

○閻承審調任木蘭

本縣承審員閻實岑莅縣二載經辦民刑案件不但毫無積壓情弊尤能使原被兩造甘心悅服以故遠近無不稱讚今忽有調轉木蘭消息當由人民具呈高等廳挽留無如上命難違改木蘭係二等縣又係升缺始作罷論閻君即於四日午間將經手各事交代清楚携眷由哈轉乘輪船赴木蘭就任云

▲林甸▼

○孫所長注重城防

本邑警察所長孫益君整頓市政注重衛生是以警政日新各界欽佩現臨夏防緊急之際節將四鄉農民習慣來城赶辦節集人多叢襍恐有宵小乘機擾害治安是以孫所長督飭區官盡向九魏濟民巡官張星五及各稽查等率警沿街嚴查以戒不虞而維治安云

各地方新聞

▲北票▼

○鹽務局大加整頓

本邑鹽務督銷局局長陳占一因事他去遺缺由張緒寬接替張局長任事以來時加整頓首先清理內部查巡外務茲又加添巡差二人為之明查暗訪不遺餘力云

居問疏通

本欄投稿準具別名然必須另具真實姓名住址加蓋名章否則無論事實如何概不揭載

質問之部

▲闞西縣之第一初高兩級小學校校長鄭紹軒君鑒茲查貴校週圍板牆原計一百四十餘丈高均五六尺共用木板八百餘片中柱一百六十餘顆於去夏改築土牆時除貴校前面使用外計餘木板五百餘片柱子六十餘顆刻下貴校僅存殘餘木板九六十片柱子一顆無存不知何故窃查貴校每年經費按十二個月支領假使貴校長於暑寒假期間雖空食經費不能坐守尚可原宥但貴校僕役亦有三四人若責其看護亦絕無丟失之虞而該項板柱竟缺若此之多實令人莫解想貴校所需一切經費咸由畝捐項下籌出雖寸芥之微莫非民脂一瓦一礫悉為公物敝人既為闞西居民之一分子尚有過問之責望閣下詳為答覆可也此請教安居民一分子啓

▲海城縣司法公署許檢察員鑒鄭按法庭折獄以証據為憑前者經君所判之鄭張氏背夫潛逃案該婦供稱途中有高鳳有親送徒口空言毫無証據不意君竟武斷究獄詐高某於極力相迫脅迄今月餘尚無端倪而高某之冤枉終未昭雪若謂該婦曾被高某親送亦宜飭役沿路查實俟得有真正憑據方可判決並高某所供曾於去歲八月間赴拜泉營商以迄今歲二月間始還理由以與該婦之潛逃日期在去歲九月間兩相比較所差太多高鳳有只具一身則自去歲八月至今年二月既在拜泉即不能於九月又在東豐事理明然何串辯護而君竟依逃婦空言認高某於獄殊令人不解且君之判詞謹以誰爲汝役四字頗與檢查二字相背君判此案所援何一條例有何証據百思莫辨祈君勿吝金玉於此欄內回覆是祝(海城公民一份子)

人事通訊

◎龍齋政兄鑒西安函後未悉就何事賜我一覆寄鐵嶺東關四服井濟生堂轉馬希文啓

◎山東蓬萊長山島人林汝琳胞弟鑒時下在何處充差望祈速復安東七道溝福和盛林惠吉啓

◎遼陽首山王恩銓惠忱弟鑒請將最近通信地址由此欄告知是為切盼奉天關署高紹仁敬詢

◎汪鵬翮夫鑑汝外出計有十一載音信俱無現在何處詳示俾妻知有下落「金州蓋家溝郡家甸子汪梁氏」

◎興城潘秉元弟鑒民九綏中別後迄未通函念甚不悉現在何處作事祈函示知乃禱濱江廣保升鄭連舫詢

◎王宗承先生英鑒前者奉上一草迄今多日未見回音殊以為念即希速覆為盼此請鄭安王抱存鞠躬

◎安東李鳳係弟鑒現有事談祈將住址詳細告知以便致函為盼爽秋啓

批示

◎鎮威上將軍公署(八日)

▲孫霖波 呈為官吏瀆職擅押無辜請飭縣將在押各人取保開釋由批候令行省署令飭該知事明白聲覆

◎省長公署(八日)

▲李馨齋 呈為部陳情形指明查復錯誤由批并飭等強制執行仰即遵照

▲王述金 呈為被害斃命檢驗舞弊懇請另驗以雪沉冤由批仰高等檢察廳核辦

▲孫奉璋 呈請明定森林判發年限由批所裁期限抵觸所請應勿庸議

▲溫占一 呈控區長濫職殃民請撤查撤懲由批仰新民縣知事秉公核辦

▲閻繼恒 呈為日人霸種地畝請令縣汛予禁止由批仰該交涉署長迅即令縣併案

◎交涉署(八日)

▲周鴻勛 呈為報効懇請錄用由批業經榜示周知並呈省長備查在案

◎高等審判廳(八日)

▲郭維城 呈與張永祿因地基一案涉訟上訴由批月之八日開庭審理

◎教育廳(八日)

▲尹夢齡 呈控學務籌備員違章瀆職摧殘學務由批仰金川縣設治員澈查復奪

◎實業廳(八日)

▲王德坤 呈為水利報銷無端復請澈查指示以正出納由批仰撫順縣水利分局查明

◎清丈局(八日)

▲張兆岐 呈為報領房園請求飭縣查明發照由批抑撫順縣迅即查明以憑核奪

銷閑娛樂

盛京時報新編珠本 鶯聲 定價洋七分 郵寄另加郵費二分 郵票代價連郵一角

目次 ▲早春▲珍貴妃舊日埋金▲奇風異俗▲落花時節▲火光可燒地球之慧星▲德前皇帝又成巨富▲西湖▲秦淮畫舫▲人鬼談話▲宣爐考▲凝思▲格言▲婦女裸行打破羞恥▲都門奇騙▲一女有二生殖器▲馮玉祥軼事▲情村▲督辦之太夫人▲土中噴血▲畢庶澄之譏誚▲女革命軍之趣聞▲鄉村的夜晚▲公園考▲武昌之萬人墓▲巴黎狗理髮店▲明末遺民臨刑詩▲清遜帝賣珠換米▲清高宗御筆藏經▲殘夢▲蘭▲蒙古人之特性▲說春▲西餐的禮節▲綠誰▲六十老嫗被迫剪髮▲青天白日旗考▲共產黨歌▲嫁後▲孔中堂▲弔令職場文▲婚禮紀念名稱▲潘水畫家小誌▲墨水製造法

京奉 ▲奉天北京間▼ ▲北京奉天間▼ ▲四鄭線▼ ▲吉長線▼

天奉 大豆 十四元五角〇分 豆餅 二十元〇角〇分 豆油 十八元〇角〇分 白小豆 十三元〇角〇分

天氣 奉天 南西風 晴 昨日之溫度 較去年日是

自由論壇

◎投稿者注意 本欄歡迎投稿任憑作者對於國事及地方事宜自由發揮意見有所批評然須出諸公正平允如有意氣誹謗或藉以攻訐各個人者本社一概摒棄並須具真實姓名於稿尾以杜流弊

▲救窮● 節關已過京內外各機關災官災員災司災工災役各得其些少酬勞金渡此難關不可謂不幸然而吾國人素抱得過且過之心理只求目前之敷衍而忘日後之顧慮未幾而秋節屆未幾而年節又屆各機關之災難尙依然未有窮期也長此以往勢必災災不可終日此豈政體之所宜耶然而時局未寧財政必無整理之望蓋不獨戰事耗費甚鉅抑凡百事業亦因戰事而生財之道絕也

吾嘗讀神仙傳淮南王劉安好方術有八公詣門一人能煎泥成金凝鉛爲銀水鍊八石飛騰流珠又南唐書耿先生能令握雪成錠投火中徐舉出之皆成白金今吾國之窮至斯已極安得有如淮南王門下客及耿先生其人者煎泥凝鉛鍊水握雪造成無數黃白物以救此窮國也(泰)

▲感想● 孫中山創的三民主義是民族民權民生現在南方右派固奉爲金科玉律即北方亦無人正式反對三民主義幾將成爲南北妥協的樞紐了

其實南北軍閥眞是半斤八兩什麼三民主義不是愚民殃民屠民嗎還說什麼民族民權民生呢

區區這幾句話讀者或以爲感情作用言之過激其實區區並不是無病而呻試分別的解釋起來

各方所謂宣傳方法完全是愚民作用又如南方的取締報紙限以黨化的範圍否則便是反革命北方對於輿論的不開放正復相同至於西安等處且絕對不許省外各報入境這不是愚民嗎

南北各地的羅掘方法都是無孔不入軍隊所過田廬爲墟使無數小百姓因戰事而至蕩析流離無家可歸富者貧而貧者絕這還不是殃民嗎

至於屠民云者不道德的軍隊洗村屠旺之事官書亦屢見之而況砲火所及無辜小民之枉死者也是等於屠戮啊

喚三民主義的表面是狠好的實際上却何曾有一人奉行今後不如老老實實改爲愚民殃民屠民的三民主義罷 (選)

東三省雜報

△奉天▽

區長被控 西安縣區長李東苑頃被該縣公民成香圃來省在省署呈控居覽積聚斂財殃民等情省當局以如果屬實殊有不合已於月之八日飭令西安縣知事張仁安認眞澈查秉公核辦具報云

請裝電燈 萬泉河茶社開幕小販營業亦已依次設立惟路天市場洋燈不甚適用經各商稟請電燈廠裝設電燈以便營業而利交通云

門証作廢 財政廳傭員安文秀現已撤差前領財字第八十七號銅質門証一枚尋找無着該廳遂於昨八日通令作廢云

毆人被責 小北門裡分駐所巡長陳某及該所巡警六人時有毆打小販凌辱車夫情事是以商民無不切齒昨有總商會護勇押車數輛赴北邊門外拉取沙土行抵小北門裡被該巡長看見勒令同走護勇未允致觸巡長之怒率警毆傷後由丁會長向佟署長交涉佟署長亦覺理屈遂親率差遣毆人赴該分所將警事巡長及巡警四人一併棍責八十記過一次未識該警等此後能果痛改其虐民之行爲否耶云

勒索車掌 市政公所電車事務員朱占元因勒索車掌假公濟私各車掌大起公忿聯名呈控請予查辦李市長以事關營業當即派員調查如果屬實即行撤換云

判令償還 小北關下頭德源面莊虧欠外債二千五百餘元無力償還被債主控訴地方審判廳堂訊數次債主理由充足仍判令清還債欵不得推諉云

小仙離奉 著名坤伶張小仙等一行十餘人在城裡會仙舞台演戲有日頗爲顧曲家所讚許茲聞小仙等已于昨八日離奉同京一說係赴哈埠未知確否

是乃奸商 鼓樓南某小洋貨莊宣言能換嗳嚓瓶有問換價幾何者輒日九毛再喘口氣又曰金票種此口吻亦足代表奸商之本色矣

軋傷幼童 昨八日趙某帶幼童赴四平街購買貨物行至鼓樓東適由後來一瀛車躲閃不及被車撞倒軋傷腿部除送南滿醫院療治外該管警察當將司機生帶署公斷云

車夫狡滑 昨有某姓婦由四平街僱車赴東關言明車資八角乃行至大東門車夫不拉聲言已到地點大事爭吵經該管警察將車夫申斥後令該婦給車資三角另行僱車而去

△長春▽

查獲胡匪 本埠三署巡官許申三查悉中興客棧內有史耀亭者携帶婦女一名問答之間言語支離見其形跡可疑是以帶署訊究始知該史某係著名胡匪并拐逃之婦女又有伊之本夫証之供稱其槍彈賣於朱家城子某民戶該巡官帶同長警赴朱家城子探詢當將買槍主及介紹人一併帶署云

帶煙犯罪 民人杜福祥日昨午後三點許赴城裡辦事行至北門外一署爲警張某見其行色倉皇當即攔詰盤從腰內搜去烟土一包帶署供以友人托買治病非是自用等語以案關違禁連同人証一併送交法廳訊辦云

商戶失竊 本邑二署管內西北門外門牌七十四號商戶榮陞利執事郭世忠昨夜十鐘時有賊某由前門挖洞而入竊去洋麵紙烟等物彼時郭某正在酣睡中及至黎明開門時始知失竊當即赴管署報告懸速通緝云

△營口▽

擢升局長 駐營山海關監督所屬之綏中縣常關稅局局長湯子厚因另有他就業已辭職遺缺經孟漢亭監督以溝帮子常關稅局局員于維三調升于君奉文後遂即來營謁秦當赴綏接替云

施鈔濟貧 埠西關帝廟後富紳王海峯於客春王因病逝去停柩至今始行發引當事前數日王之家人即爲之延請僧道喇嘛唪經禮懺超度一切葬儀莫不從豐并於殯期五日在門首施放錢鈔每人奉票一元川爲死者免生前之罪戾消息傳出後一般鳩形菜色之貧民扶老攜幼麕集院內當施錢時均爭先領取狂擁亂擠致將一老嫗及五稚兒擠倒當被踏傷幸救護尚早未致殞命事後由該管按值者給予奉洋廿元粳米半斗作調治之需云

委偵緝員 本埠新市街日本警署高等系巡捕李子量在該署任事多年對於職務頗稱勤愼辦事亦異常認眞近已辭職當經警甲所所長由介堂委爲該所偵緝員云

局長接任 本埠新市街日本郵便電信局長林義作前於四月一日因病逝世遺缺一缺由該局局員鷲見保承氏代理茲者該局長一席經關東廳遞信局委任奉天郵便局電信課長烟瀧一太郎氏來營接充云

柏舟矢志 縣屬第六區月牙屯節婦張王氏於十七歲時未婚夫棄世奔喪守節矢志靡他孝親持家極盡婦職迄今年逾古稀去年經地方士紳代爲募欵建立牌坊以旌其節行將竣工楊紳爾陔特撰二聯勒諸碑間(一)茹苦含辛百年如一日孝親繼絕大節足千秋(二)一婦德所難能未婚而節賢良稱後報旣壽且康

農產佳良 本年入夏以來雨水調和以故農作物之發育莫不異常佳良昨(七日)據東鄉牛家屯來人云該地高粱已長有三四寸之高黃豆二寸餘穀子一寸五分其他各種菜蔬亦均蔚然可觀倘以後天時無旱澇蟲災之發生則今歲豐收定然有望云

邀來新角 本埠裕仙茶園自名伶趙松樵及坤伶雪艷琴等赴哈後因所餘角色不能號召顧客乃遣人由外埠邀來坤伶武生粲演古裝花旦之劉少珍一名業於端午前一日登台奏技所演賢孝子及鐵公雞貴妃醉酒各劇頗爲顧客所歡迎云

△遼陽▽

公園擁擠 日站公園因夏際百花開放遊人前往避暑者絡繹不絕每至夕陽西下往來遊人紅男綠女甚爲擁擠云

自取其辱 福康里增盛茶園開演評戲以來座客不少昨有某甲前往觀劇進門令其買票伊言不看旋轉於內行止不定當被日警察阻止某甲不服遂受一回苦打帶署訊辦莫不謂其自討受辱云

幼童入井 東街瓦拉把胡同楊姓小兒年六歲在閣內遊玩行至井旁手扶井柱竪下觀望未加小心失足墜入水溝內呼號救人家人聞之遂即救出幸未殞命云

△安東▽

煙土大銷 本埠禁烟局成立准設禁烟藥店十家近因烟戶日增所用藥料極多均皆獲利日前有商人王祝三備妥資本萬元請准禁煙局發給許可証在興隆街開設祥陽禁煙藥店日昨開張銷路甚旺云

幼女被害 埠北老古洞小學校教員王某對於校務頗稱盡職因家在校旁令其十二歲女兒在校讀書朝來暮往均係一人步行因王某住校故也日昨(七日)下午放學歸家行至半路不知被何人用刀慘殺於途家人因未見女歸往接發見早已身亡王某聞悉痛恨異常當報警甲驗明抬埋嚴緝兇犯該女年甫十二有何仇人竟被殺害殊難索解耳

車夫互毆 本埠亞東瀛車公司瀛車日昨載客行至興東街遇一馬車在前緩行鳴笛示知讓路馬車夫置若罔聞瀛車夫大怒當時下車將馬車夫揪下車來痛毆一頓馬車夫走去少時率來虎面冠者數人正値瀛車尚未開走即將瀛車夫飽以老拳復令長跪街頭向馬車夫請罪始縱之開車而去云

代措川資 本埠禁烟局巡查許某因事於日前被撤困居旅店無資返鄉有烟戶李敬亭者出首向各烟戶措集川資每家現洋一元二毛不等共湊三四十元交給徐某於昨晚去奉惟各烟戶咸以如此索取川資未免迹近斂財耳

△大連▽

增加航輪 大連芝罘間之航路從來唯共同汽船會社受關東廳之補助隔日出定期航輪一次今番又有高橋合資會社願以海壽丸輪船定期航行是路已請妥關東廳允爲航行之補助今後大連芝罘間之航路得每日出帆一次云▲

保存石棺 大連滿鐵會社於四五年前在鞍山附屬地內從事發掘一石棺係以十一塊石裝成者彫有精妙人物花紋日前經馬衡濱田原田等中日考古學大家鑑證明係有價値之物故關東廳懇請交博物館保存而滿鐵決定在大連圖書館保存前日又派專員赴鞍山調查滿鐵上田囑託特撮該石棺之像獻於今春來滿之瑞典皇儲云▲

展覽書畫 本埠大阪每日新聞大連支局於月之九日起開第一回中國書畫鑑賞會五日間會場在大每館出品凡五百件皆唐宋以至現代名家之手筆其中尤以宋朝王蒙曹雲西之山水柯九思之竹譜與明朝王雅宜李士達及清朝莊邦達之山水可爲珍貴入場免費任有書畫癖者隨意入場參觀云▲

日婦厭世 大連市內逢阪町六番地桃李樓酌婦喜代治本名林美代年廿歲於六日午后十時頃乘人不備吞服黃燐火柴多量希圖自殺毒發被同樓姊妹發覺立即抬至慈惠病院灌救無生命危險聞其原由係因客少時受機母虐待遂生厭世之念日聞該女已於一月廿五日及二月廿一日發生自殺兩次均被救未死云▲

工徒走失 大連市內東亞印刷所工徒孫德泰年十六歲係本埠市外鄭家屯人前數日未到工場作工該場一般工夥皆不知詳情故派夥友親往其家中詢問據云五月卅一日晚即未回家又未回場近日來到處尋訪日下仍無踪影云▲

△金州▽

祭典盛況 旅順白玉山於八日舉行招魂祭是日陸海軍隊及官員紳商學生等均往參拜是日大連方面前往與祭者頗不乏人云

演戲波折 閻家樓會去歲春季亢旱不雨一般會民設壇祈禱當即得雨當許願戲五日遲延至今並未酬答夏曆四月二十七日開保甲會議寫妥吉慶和班子定五月七日開演十一日止戲近時驟起風潮流言警員及會員等強迫鄉民唱戲孰意此戲乃鄉間所許之願戲遂經警官等之關係而官署竟因此未發許可遲延數日今鄉民特邀金州會長曹君冠甲赴署調停始發給許可于十一日開演十五日止戲云

△普蘭店▽

局長轉任 普蘭店郵便局長中川延太郎氏日昨忽接上峯命令轉任奉天郵便局鐵道郵便課長繼其後者以郭家店郵便局長山根隆三氏接充不日接任視事云

△鳳城▽

擊回人票 邑北保甲七區第一保長王漢臣於月之三號督飭甲丁會同鄉團出剿行至岫界八道河村與匪首占三省帮十五六名相遇遂開槍射擊當擊落人票張莘丹一名來復槍一桿軍衣等物當送縣署核辦云

商號被搶 邑西第四區屬境吳家堡商號天益公於陰曆四月廿九日夜間突有胡匪四名身着軍衣各持大槍闖進屋內搶去槍械布疋等物逃逸無踪云

拿獲胡匪 邑南紅旗街第六區區官高青山帶同保長邢增文巡長吳國昌出剿在龍王廟地方拿獲強搶住戶姜振明等家案內胡匪李春山一名當經轉送縣署訊辦云

△本溪▽

熱心捐助 清眞教會於昨七日招集牛羊商戶丁子良等十餘名會議各該戶以該會常年經費實不足用情願補助教會常年經費每條牛助奉小洋一元羊每隻助小洋五角以備作該教會振興教育辦理公益之需刻下已實行按日收費矣

△孫家台▽

電影開演 本驛共樂茶園日前有洛子一夥奏技月餘嗣因角色不齊顧客稀少以致該洛子遷往他埠該園主爲振興營業計特由奉天邀到電影於昨日業已開演矣

農人失欵 本驛北街菜市場有一農人某甲在該處攤床購買衣衣業將衣價講妥探囊取錢不意其錢包早經丟失遍處尋找查無蹤跡該老農自認倒霉而去

△三林站▽

營長德政 昨由新廟來人云五月十九號突來馬賊七十餘名匪首報字天仁好古中天等在該屯盤踞兩晝夜殺傷綁掠擄打過財令人慘不忍聞該處與檢檢迪連係營長聞訊率隊往擊獲匪二名傷斃六七名救下李蘭亭等人票五名男女向孫營長焚香磕頭該營長向被害者云民出餉以養兵兵出力以衛民此乃應盡之天職其宅心可以風矣

△東豐▽

贓案發覺 東豐縣第五區區長荒豫堂假借陸軍第四五團征谷草之機會向民戶多收少報共計侵蝕萬元經牛玉堂在東豐縣公署將荒區長控告外又由鄉民郵遞省長公署呈狀一份業蒙省署飭縣認眞查明具覆於五月卅一日特派區村制督察員孫克明前往五區調查追調查如何再行核辦云

煙館擴充 禁煙局成立後即有孫子就乘機開設煙館開燈供客營項頗大每月間能獲利一千五六百元向時僅租得一間房屋對面炕現下租賃單間四間吸煙者客不見容所以一般人皆樂往吸之因此營業漸見擴充近來每日能賣六七兩煙土除資本外淨賺利洋百餘元一月間能獲利三千元其營業漸見發達矣

△遼中▽

隊長獲匪 本邑警察隊長周子餘五月廿四日帶隊游擊至北三家子村遇匪人數名兩相對壘未及一小時匪勢不支遂獲得楊百林何德發楊永會等三名逃走二名並獲得八音槍二支五風槍一支當即送至縣署該匪自認不諱供出伙夥楊永儀園成剛等時常強搶並稱園成剛家住遼陽北山趺該隊長當帶隊赴園姓家果將該犯拿獲並搜出贓物若干一併呈送縣署法辦云

△錦縣▽

洋價微落 近來市面現洋之交易因受官署之限制竟無行市昨今兩日又有買賣行市出現價目極低奉票十元即可兌換現洋一元考其原因係因前方消息良好故商民心理較安云

局長返任 本邑硝磺局局長馬景山關于該局整頓事宜于上星期前往省垣謁見常局面陳一切至七日公畢旋錦云

△松山鎮▽

讌會屬員 錦縣警甲所陳仙洲所長以現值軍興之際錦縣正逢衝要之區所有警甲內勤外務日加緊雜費夜無間故於月之六日在警甲所厚備酒食讌會城關區巡官各隊長及所內全部人員藉資酬勞以獎勵屬員云

發放提成 錦縣警甲陳所長到差以來經警察部份抓獲之煙賭犯各案送交地檢廳法辦其原辦人均有提成是項提成千餘元於日昨彙齊發交警察所經陳所長飭查原辦各案出力警察核數發放不准折扣以昭信用而勉警士云

捕獲花會 本鎮西部天橋廠附近之白台子屯設有三十七門花會巨賭日出兩會援害閭閻莫此爲甚經該管五區區官齊佐廷查悉稟警甲所當經陳所長飭令馬隊大隊長李陰亭帶騎兵三十餘名於月之六日午後三點鐘當場抓獲賭犯三十二人綑綁帶城嚴加法辦云

△餘積屯▽

獄長易人 第六模範監獄典獄長因有他就辭職高等審判廳特調胡毓棠前來接充胡氏服務法界多年資格最老前曾充第六監獄科長此次舊地重遊當可收駕輕就熟之效也

增加捐欵 錦邑回教俱進會林長盛于斐然馬子良等以錢法毛荒會中用欵及清眞寺小學經費不敷應用殊不足以謀教育之進展特行招集職員會議每牛一頭担負稅欵奉票一元五角經衆議決現已請准縣署發出佈告於六月一日實行矣

優遇遺族 錦邑警甲所長陳榮煊因布置夏防親至右屯衛點檢鄉團正與團丁講話之際適有去歲剿匪陣亡單區保長之妻攜其孀媳(其子亦剿匪陣亡)哭述苦況請求郵賞陳所長爲之下淚當即賞洋百元並向該地士紳勸募以濟孤孀云

△輝南▽

所長勦匪 本邑警察所所長黃毅卿二日親自率警一百三十餘名出發行至大地處遇股匪三百餘名匪首新軍占九州等帮兩造射擊當打下匪首人頭一個匪人遺骸所長帶警回所將胡匪人頭正法云

△下九台▽

天旱不雨 入夏以來只蒙天公如酥一次時歷二十餘日不雨赤禾高張土燥氣炎設再不雨則苗將槁矣

巫醫殺人 台站地處邊陲人民知識淺陋偶染疾病不延醫治療而求諸巫者焚香請神聽其滿口雌黃不日狐黃作祟即日怨鬼爲邪書符書籙令病者吞佩而病者不但於病無治返而由輕悞重由重身亡者比比皆是如本站道北李作舟家之幼女因患癸水不調之症請站東王大神治療香符三道女命嗚呼魂登鬼籙矣延巫療疾者盍速醒

吐氣揚眉 無賴鄭化南於數年前被同族逐投江北末悉由何頓成鉅富前日歸來錦衣繡裳高車駿馬素日族戚爭先備宴洗塵詭者謂鄭某可謂吐氣揚眉矣

△農安縣▽

索運動費 久充稅差之蔣某(姑隱其名)去秋煩某人介紹化市鈔數十萬吊買得某分卡稅捐偵員一差因其撈本過急任差未久經人告發不但撤差且受刑事處分原擬將本求利不料事與願違利未求成反賠原本由斯實難忍受當將運動費控作押欵向原介紹人追索否則起訴法庭聽憑公斷結果如何俟訪再誌

街道整飭 農安城內南東兩大街地勢窪下近被水沖毀高低不平每値霪雨連綿積水不洩不但交通不便且臭味四溢實與衛生有礙警察所長呂桐瞻注重路政經警士傳知商民墊修街道疏濬水溝然仍未盡善呂所長復申前令限三日內飭該管巡官督催商民各將門前水溝丈量一齊以二尺深爲限清理餘土均墊街道並令捆凸墊凹均成魚脊形以期雨過水能陽溝洩出令甫下各商民均踴躍遵行刻已工竣年久失修之街道頓成馬路式煥然一新矣

△陶賴昭▽

妖魔作祟 據龍家窩堡來客云該村農戶吳國孔子媳年方少艾近忽被邪魔纏擾談其經過頗堪玩味先該妖至吳家先與吳國孔之子狎其子畏懼脫逃此妖轉淫其媳日無稍息近日該婦竟被此妖淫擾不堪無復人形多方醫治殊少功效或問此妖形狀該婦即答舉止行動與人無異惟伊手持皮帶一條若將皮帶放於該婦胸部立即失其知覺迷悶昏憒任其淫污除該婦一人能見他人不知也最可異者此妖尚能愛惜該婦每至必攜有鮮美食物與該婦食其與婦之食物家人均皆能見菓品居其多數最奇者昨竟攜一如盌大之香瓜一枚家人玩視甚應時之無異尚且香馥非常衆皆稱異是何妖魔不得而知晴霽之日日必至若遇天氣陰霾或暴風之日則隱遁不至也

△樺皮廠▽

發掘墳墓 本街士紳佟獻辰之母今春逝世發殯時葬儀甚豐安葬於松樹底下新塋以致啓宵小覬覦之心日前(五日)夜間竟被發掘盜去殮物業經報告該管警察查緝矣

△依蘭▽

商埠蕭條 三姓商埠本年重行開辦已誌前報惟現下僅戲園開幕演唱所有各商家均無前往營業者蓋有房間均未修理除有一二小負販來往叫賣並無興盛氣象云

端陽例假 端陽節爲夏節各機關均放假一日以資慶賀惟承警有勤務者仍須照常供職較之平日尙須格外勤務云

△舒蘭▽

校長易委 縣立模範學校校長馬曦東近因經費支絀困難萬狀學務前途至堪悲觀是以頓萌退志意堅決于月之二日請准遺缺經教育局委縣視學田少文調充所遺縣視學一席查有前財務處主任孫艶忱堪以委充又東路視學員蔡雨琴被撤遺缺委馬曦東接充現正互相交接云

△阿城▽

梨園開演 本城永樂舞臺前因賠累停業月餘今經該園舊有名角楊雨亭何泉洲坤角楊湘茹被菊芬彼蘭芬等合班開演有周郎癖者均往捧場是以坐客頗爲擁擠如果能永久開演實亦興隆地面之一道也

△樺甸▽

會長讌客 樺甸商務會長兼財務處主任陳景洲爲聯絡感情起見故於日昨(初四)午後三句鐘設席於本宅特柬招飲應招蒞止者有團長任榮廷團附趙有聲縣長胡則漢承審馬耕周科長王重忱局長趙仲平會長赫步仙教育局長黃文伯電報局長孫礎卿官銀號管理陳子儀支應所長王子薰等四十餘人彼時車水馬龍賓主言懽頗極一時之盛云

拿獲偷兒 警察第一區分所長郭直禱以夜新伊始發生竊案不禁大愼遂督同巡官于文渤嚴密查拿月之四日在三道街拿獲偷兒兩名并查獲贓物遂即送所轉押過縣矣

△勃利縣▽

地畝糾葛 勃利縣第一二三四五六各甲自今春農事開種以來糾紛拒犁之事日有所聞現在縣署中地畝訟事在在皆是查勃邑年來屢次清丈而竟呈此種現象殊令人納悶不止也

警服製就 勃邑警團春季軍衣前經地方財務處就縣署游巡隊長藏國璋赴依解欵之便而託在依購置現藏氏業將此項軍衣做就于本日攜帶返勃轉交財務處聞不日即可發餉云

△老頭溝▽

設立學校 老頭溝鎮係荒僻鄉村人烟稀少自天圖鐵路開通後人民日繁商業亦日漸發達警察稅捐各機關均經建設惟小學校尙付缺如因而小學生不得向學者甚多頃者紳戶趙恒五唐錫文張品三巡官金桂三第五校長王希梅甲長王子顯韓民甲長任德順等發起募捐建築學舍十八間學務用品俱全經延吉教育會委令李卓然充該第二十七校校長業於五月十七日開學暫成初級兩班云

△延吉▽

發現金礦 和龍縣夾皮溝延和金礦公司現經探得蜂蜜溝礦山發現金苗茲已在該溝之河岸安設水碓行將開駛出金並聞請准吉鎭守使防隊前往保護云

團附更調 東北陸軍步兵第九團少校團附孫彩章係孫前故督之公子近因家務紛繁無人清理碍難在外充差業經請准長假遺缺聞以十三旅司令部上尉副官趙德懋升充云

△青岡▽

火燒娼窰 本邑永安里鄭班昨四日下午三鐘許經祝融光臨一時烈燄騰空火焰四起幸經軍警商民消防隊馳往較早縣當局指揮有法加以白晝風微施救得法故僅燒毀連脊娼窰十餘家並未延及民戶云

△安達縣▽

拿獲竊犯 本邑東大街徐某日前被賊四五人竊去馬四打傷事主已誌前報茲聞第一區呈報後當即嚴拿務獲送懲辦經第一區區官劉輔臣帶警在城東北隅查獲竊犯李泮一名并在該犯家捕獲賭局一夥牌樂紙牌帶區審訊該犯供稱楊化山王洛疙瘩楊化山係綠林餘匪遠颺無踪現將該犯等送縣懲處云

施捨膏藥 本邑居民苗某(名不詳)年過花甲其性耿直係孤身一人素行好善有世傳膏藥方甚有奇效每年有所盈餘必製造一料以備施舍專治腰腿寒疼五毒貼之立見功效本街有王某之婦人生鼠瘡數年屢經診治未愈五月間得此膏藥貼之現已痊愈因之各處傾揚由此遠近皆知往取者絡繹不絕有給江市錢二百吊者有給大洋一元者均視苗某年邁不忍白取若貧苦者不取分文此人現寓居本街衛生戒烟會云

△林甸▽

女校火警 六月二號下午六句鐘時崔公館隔壁高等女校不悉因何失愼草房五間突然起火幸經消防隊及軍警首領聞訊率所屬馳救將火撲滅僅燬草房兩間餘房拆斷未及延燒亦云幸矣

整頓郵務 林甸郵局長邸維祺涖職以來對於郵包及匯欵無不悉心認眞從前由四月一至十月一以林至萬旱途郵差均改三天兩蹚信件遲滯諸多不便邸君有鑒及此力求改良現在空班向吉瀛車商妥代爲補寄以免遲誤而利交通因此商民無不稱便云

司法明星 本邑監督王春和前由省選聘承審耿壽恒任職以來對於訊斷民刑各案淸廉如水說者謂王縣長知人善任而該承審亦可謂法界明星矣

端節市況 夏曆端陽節各機關及農商各界均行放假休息街市遊人如雲東街三盛合執事賀玉成山東人素有好樂之癖提倡是日演義務戲以免同鄉中人假賭博娛樂故在伊櫃門前搭台操辦山東同鄉小班戲演唱經日觀者人山人海頗爲熱鬧云

△滿洲里▽

今昔不同 本埠西北諸山產獺極夥一般漁利者每待春融必往深山打獵藉獲厚利惟今春不知何故獵有獺皮者均板破毛糟乘之不甘沽之無人要買致據獵獺者言不但利無點獲且多賠累云

商號發達 本埠四道街西頭路北萬茂盛雜貨店帶綢緞莊年來生意頗見發達所置貨物均係直接上海旅大京津各大商埠而來故出售物價分外低廉昨三日即端陽節前一日也見該號顧客之多鱗比櫛排應接不暇聞一日之間賣貨欵恒至數千元其次爲比號源泰盛較他商爲興旺云

各地方雜報

△朝陽縣▽

旅長赴熱 本縣駐防熱河騎兵第二旅旅長趙國增昨帶差弁乘瀛車赴熱河面調當軸有所商陳本旅事宜委參謀長劉則孔代拆代行云

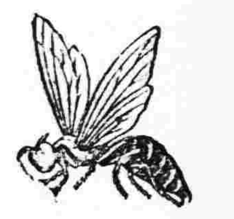

蜂牌葡萄酒

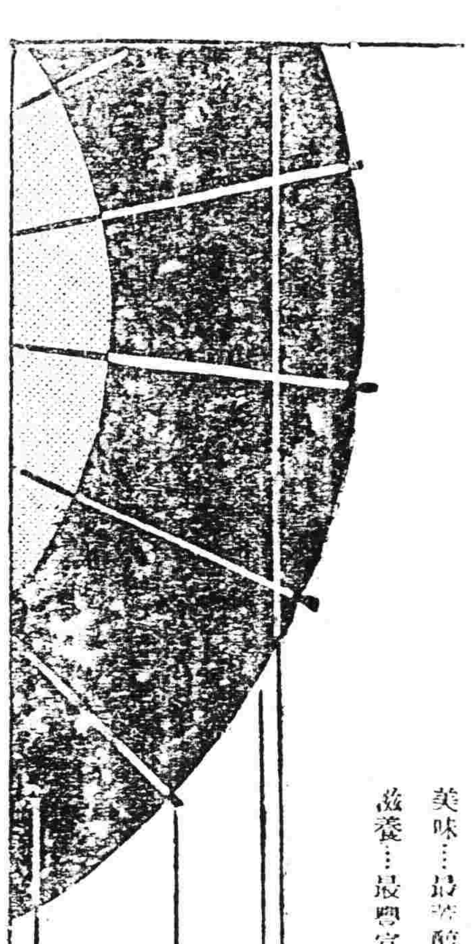

梅雨期之衛生

依食前一杯之蜂牌葡萄酒能進食慾助胃消化良血液之循環增進健康不期如梅雨期之傳染病窒扶斯赤痢虎疫等皆可驅逐

美味…最善醇適萬人之適好
滋養…最豐富增氣力與体力

蜂印香竄葡萄酒之名稱因適應諸位之獎勵且鑑時勢之推移嗣後改稱蜂牌葡萄酒現在市上所售仍有未能照改之品亦請安心賜用之可也

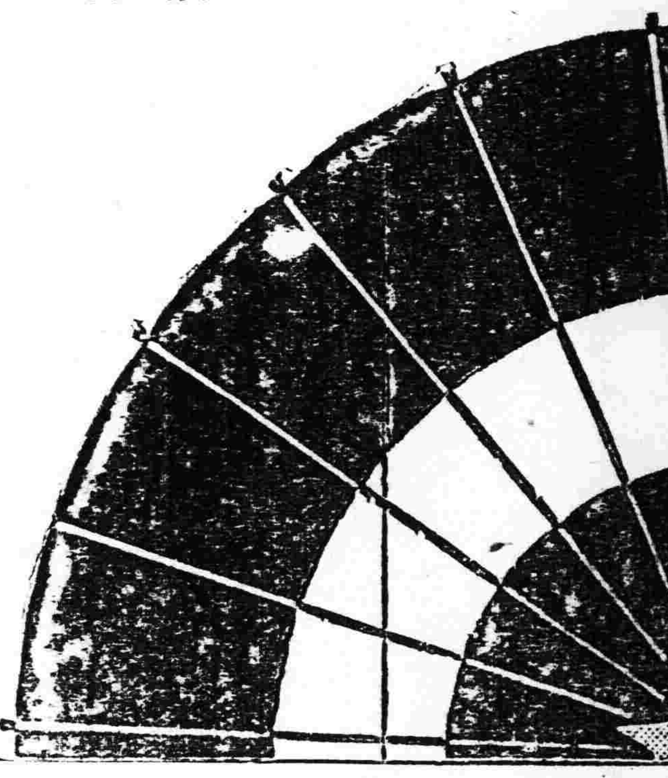

設 近藤利兵衛商店

2—56

電動機 石油發動機 吸入發動機 精米機 紡織機

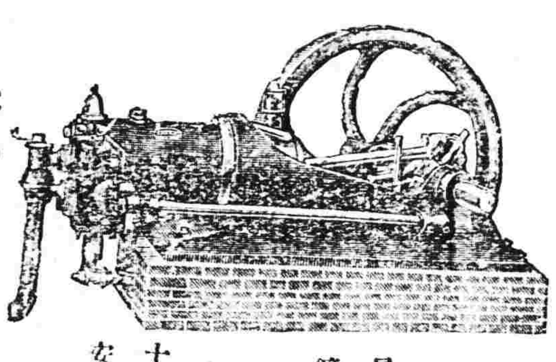

瓦斯發動機

最經濟的使用簡便且光堅牢十馬力（十點鐘）運轉燒木炭八十斤足够

燃料 鋸屑 石炭 籾殼等
用途 電燈 精米 灌漑 製材

十五馬力以上在庫豐富一概保險並代設計安置

機械商 三省洋行

奉天八幡町一番地 電話長五〇三番

最字牌煤油機
與大王牌唐箕附推米機

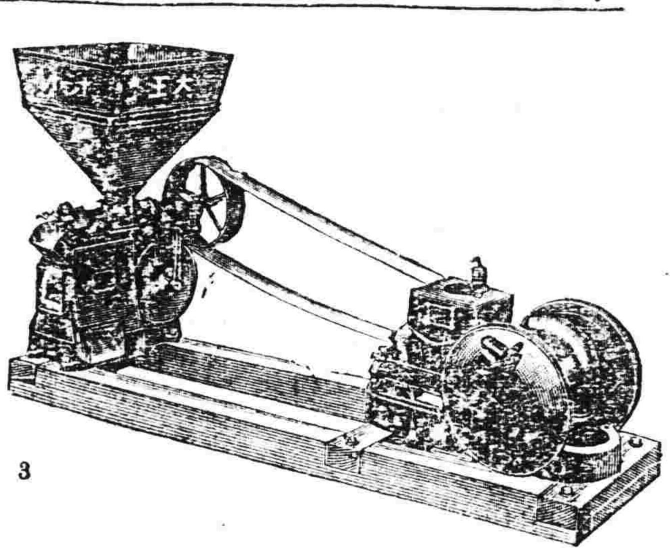

今回爲需要家之便宜起見東京大上牌米推機及美國最牌煤油發動機添附皮帶機器油等尙傳動裝置所需一切之器具合成一組開始組管詳細請駕臨弊行查看現品莫不竭誠說明必得顧主滿意希望者諸賜乎來欲索型錄之者新賜郵券四分速奉覆特此佈告

本機合成一組之成績
六馬力 每十點鐘出米 七千五百斤
十馬力 每十點鐘出米 壹萬七千斤

機器五金行

同天洋行

奉天日站琴平町六番地 電話長一四二番

奉天萬芝堂葠茸莊

葠茸補腎丸

此藥專治男子先天不足後天虧損少年破身太早房勞過度腎虛腎寒精冷如冰不能種子陽痿不興興而不久夢遺滑精腦髓空乏腰痛耳鳴精神短少自汗骨蒸以及婦女經脈不調赤白帶下下元虛冷久不孕育等症服此藥添精種子壯陽補腎大有奇功每匣現大洋一元一打拾元整

立止咳嗽藥

專治男女老幼諸般咳嗽不論年深日久虛損勞傷咳嗽吐血痰中帶血傷力咳嗽肺虛痰喘睡臥不安飲食少進內傷外感肺經不清此藥善能止咳定喘養血清痰能補能和能清能散管保去根永不再犯立見功效每付現大洋四角拾付三元五五付一元八角

神效虎骨酒

專治腰腿疼痛手足麻木半身不遂五勞七傷服此酒神效每大瓶現大洋二元中瓶一元

開胃止痛丸

專治男婦心胃疼痛胸膈脹滿飲食無味嘔吐噁心寒積肚痛等症服之其效每付現大洋參每角拾付二圓五角九付一元三角

雙合化痞膏

專貼男婦諸般積聚心胃疼痛胸膈滿脹氣逆不舒泄瀉痢疾遺精痛氣腰腿疼痛手足麻木小兒食積痞塊下墜脫肛肚腹疼痛常貼此膏化痞消積速效每貼現大洋四角

牛黃上清丸

專治上焦風熱痰火內發言語緊亂或頭眩暈咽喉不利風寒身痛聲瘂不通口燥舌乾四時瘟疫眼目赤腫耳鳴等症服之神效每大盒現大洋一元小盒五角

保胎健母丸

專治婦人患墜胎者或一次二次或受孕之後久服此藥萬勿墜胎之患誠爲保胎之良藥每匣現大洋一元

宋氏救喉散

專治咽喉諸症單雙乳鵝喉瘋痧症毒爛喉花柳攻喉或腫破爛水漿不進吹之立見功效每大瓶現大洋陸角 瓶參角

此葯各埠均有代售外埠函購郵費自備

總號奉天省城大西關路南分號商埠北市塲萬芝堂謹啓中國電話壹千壹百四十三號

本堂發賣川廣藥材湯劑飲片散膠丹一概俱全

肺病之新治療法

以肺病爲不治之疾者 已屬過去之夢 苟有適當之療法 必能治癒無疑 是蓋無論何人所不能否定之事實也 然歐美諸先進國 以其治療法及豫防法之完備 故肺病患者年々減少 顧我東洋如中日兩國 反年年增加 雖由於風土氣候之關係 亦以其療法之不完全使之然也 今舉世界各大都市中肺病患者之統計如左

中國北京	人口百萬人中 肺病患者	五六〇九
日本東京	仝	四六八二
俄國俄京	仝	四五五四
德國伯林	仝	一三九五
英國倫敦	仝	一九八〇
美國紐育	仝	一七五五

由是觀之 我中國爲世界上唯一之肺病國 年々犯於斯病者不知凡幾 是由地勢使然以其烈風而砂塵多 加以天氣乾燥 故患呼吸器疾病者亦自然多也 顧現今之肺病療法如（TUBERCULUM）結核素注射 血清注射 空氣療法 營養療法 藥物療法等其法甚多 雖各專門大家 競唱己說 研究不遺餘力 究未達於完全之域 不可不稱爲一大憾事也 本藥房發賣之康素乃肺結核 最新之治療藥 經本藥房多年之研究 應用最新化學之智識所配合而成之良藥 用之於肺病初期即肺尖加答兒肋膜炎 氣管支加答兒等 其効殆百發百中 雖第二期第三期之重病 亦能使病勢大退 而減其苦惱 康素者 參考東京京都及各大學病院內科所用之肺病患者之治療法 以德國羅亞爾公司特製之著哥兒爲主劑 而配以健胃壯腸鎭靜諸良劑所製成者 用諸肺病患者 其効驗如左

第一 健胃腸 助消化 增食慾 長營養使体重大增
第二 有殺菌防腐之効 能防結核菌之繁殖且使死滅
第三 解熱 治頭痛 胸痛
第四 制止盜汗 夜間得以安眠
第五 能使精神爽快 元氣旺盛 活氣促心跳
第六 止嗽 袪痰 防咯血
第七 可使体力强壯 對於結核菌毒素之抵抗力增大

以上所述 强肺長壽康素對於結核諸症 及特種之靈藥 實有起死回生之効 其爲現今環球上最進步之靈藥 已爲識者所公認 固無待本藥房之喋々也 肺病患者諸君 其速服斯藥以浴再生之幸福 此本藥房所不勝希望有也

强肺 新藥 康素

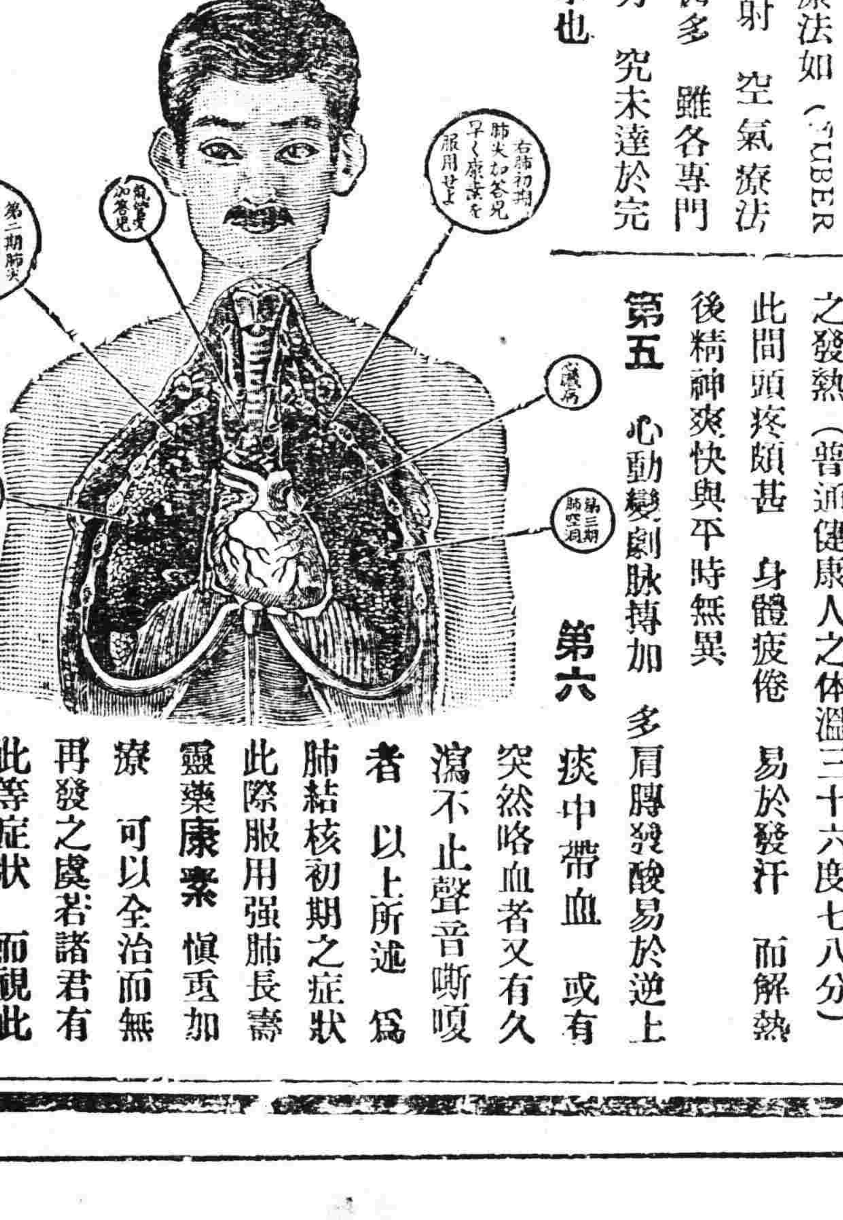

兹舉肺病患者易發之病症如左以供諸君之參考

第一 夜間就寢後或早晨初醒時 則起咳嗽 有綿延至一兩月者 咳時有吐痰者 有不吐者 其不吐者稱爲乾咳 乾咳持久不癒有發嘔吐者

第二 不咳嗽亦又不吐痰 但覺精神不快 懶於做事 平時所好之運動散步 讀書遊戲等忽然厭棄 活潑果斷之性質 變異急性優柔不斷 陷於睡眠不足瑣事細故 易致驚怖

第三 胃腸無病 而消化不良 食事不進 身体漸次羸瘦 体重銳減 皮膚蒼白 易受風寒 婦人則月經不順

第四 別無原因 而每日午後二時至六時之間 常有三十七度二三分乃至三十八度四五分之發熱（普通健康人之体溫三十六度七八分）此間頭疼頗甚 身體疲倦 易於發汗 而解熱後精神爽快與平時無異

第五 心動變劇脉搏加 多肩膊發酸易於逆上

第六 痰中帶血 或有突然咯血者又有久瀉不止聲音嘶嗄者 以上所述 爲肺結核初期之症狀 此際服用强肺長壽靈藥康素 愼重加療 可以全治而無再發之虞若諸君有此等症狀 而視此藥於等閑 或惑於人言 服用其他欺人之藥 則早晚必致病勢沈重而陷悲慘之運命 此蓋明如睹火之事實也 至第二期第三期之重症 則無論何人 一見即知其爲肺病患者 體溫則自朝至夕昇騰 咳嗽不止 咯痰不已 身體羸瘦 手足纖細目眶內陷顏色蒼白 頰肉大脫 呼吸困難 肋骨高聳 其可憐可怖之狀如此 然苟服藥及治療法得宜 亦不至全部無効若服用康素 而守本藥房所指導之養生法 必能治癒而求完全之効 諸君不必失望但速服康素而已 早服一日 即早收一日之効 而得免於苦痛也

普通康素藥價 二十一日分 金五圓五十錢 七日分 金二圓

特製康素藥價 八日分 金五圓 十七日分 金十圓 卅六日分 全廿圓

康素中國各埠大藥房均有代售就近採買爲幸

發售所 大連市山縣通一丁目 順利公司藥房

神皋雜俎

歡迎投稿

社會小說 哀史

第八回 (八八)(法國囂俄原作 儒丐穆辰公譯)

李代桃僵官場如戲 珠沈玉碎末路堪傷

這時那檢察官也隨會裁判長的意思。起立向大衆申明其義道。陪審員諸君。我們正在公務進行之中。而忽然竟有妨礙公務之事。這誠爲法制所不許。也是一件可憐的事。但是諸君大概都知道。這馬德蘭市長。乃是一位有德君子。諸君即或有不識其面。當無不聞其名。不想這位崇德兼全的紳士。不幸竟出以妨害法廷之行爲。在律雖各有應得。但是他是現任市長。而且不幸被有癎疾。本檢察官。不忍與常人視同一律。方纔裁判長閣下已然說了。傍聽席上。如坐有醫師。趕緊把這位不幸的紳士施以應急手術。然後更煩把他送到旅館。這便是本職所願望的了。可見那檢察官也以認作發瘋爲妙法了。但是眞正的薛布善不等大衆說什麼。早已向檢察官說道。『我深謝諸位法官的厚意。但是這馬德蘭市長即薛布善。實未發瘋。用不着什麼醫生診治。請諸位聽一聽我說的是什麼話。便可以知道我是瘋不瘋了。此時他的聲音。比方纔尤覺沉着而有力。只聽他向那些法官說道。諸位把這件事弄錯了。請你們把那被告放免。我自有我的義務。不能不說明了。在土倫監禁十九年。那不幸的薛布善。實在是我。除了我自己以外。別人誰也不知。但是天上有神。看得極明。所以我出而自白。也是對天應盡之義務。我自出獄以後。過了一位聖僧。大受感化。竭力爲善。變姓更名。發明工業。造成財產。因而獲得市長之職位。我一心想要與善人爲伍。可恨社會不許。依然返歸牢獄。永與囚徒爲侶。這眞是感慨無量的事了。當初我在遠因地方。曾在聖僧美利爾家裡行竊。又在該地郊外。强劫一童之錢。我當初確乎是一個恨天尤人沒有資格忠誠作事的惡人。但是誰實賦之。一言歸宗。那監獄使是製造惡的總工場。當我未入監獄以前。不過是個無教育的農人之子。誰想一入監獄。使把我變作一個愚劣殘忍的惡人。出獄以後。幸遇那位聖僧。使我再世爲人。我纔知道待人越殘苛。越能使人成爲惡人。以慈悲待人。便是雖是惡人。亦莫不受其感化。不信你們向我家裡去搜索。我當時出獄所着的衣服。現在還保存着。搶奪那個少年的小銀錢。也存而未失。只以此等証據。已是足以逮捕我而有餘了。(未完)

紅淚 (三)(李偕晨)

今天天氣仍舊是陰沉。沒太陽。沒有晴朗。快晨還輕輕地飛了些雪花。當我早飯後由宿舍到辦事處去的路上。對着雪後的寒林。郊野。城市。以及行路的人……起無限的冥想。想着這春雪之後。春天就快要來了吧！

但我因爲什麼昨夜。沒有繼續前封信將我的生活寫給你？這個緣故。我告訴你吧。又怕傷了你的心。不告訴你吧。又怕由你的猜想當益加刺痛你的心了！但我相信現在我要說我眞實的話。至少請你相信我這眞實的話吧。不要胡想了。倘增你的悽惋。昨夜因我小有不快。—也不過小有不快而已。覺得頭腦令然。但我還在我臨睡前讀了勃洛克的十二個。可見我這并不是怎樣痛呵。至少請你相信我這話吧。不要攪擾你的心了。尤且假使我是病了。今天怎能往辦事處裏去呢？所以請你相信我這話吧。我沒有病。我決沒有病。我是健壯在。誠如你所希望我的。留得好身手與一切黑暗戰。惡魔戰。對了秋姊。我就是這樣想了。也決定是這樣做了。秋姊！你放心吧。你將見你的綠弟。要在他前進的途中鏟平他的荊棘呢。！假使你願意寫的話。還請你給我來信才好！即使是幾行或是幾個字。顯你的喜歡好了。

臨風拜手遙祝康健！

綠坪三月十九日

綠坪弟弟。

連讀了你兩封信。曉得你雖沉浸在灰色的悲哀裡。但你還時想振拔非滅你生命之火花。不消說那是我最喜歡不過的。現實社會所決定你的生活。原來會使你低頭。使你降服。使你悲哀。使你痛苦。使你血淚耗盡。『定命論』現在已成了過去是不消說的。但在這新舊交替的時期。由黑暗進到光明。由死的人生踏入活的人生。尤其是死人與死的生活還滿橫在你的路前。阻你的前進。你怎能不感到悲哀與痛苦呢？但這悲哀。這痛苦。我以爲至少不是悲哀痛苦。是你衝門跳過之火礙。生命燦爛之花朵。你要提住他。那就是你生活。—當你知道的時候。你也就在活着。然而。這樣在生活之途中永沒有快樂麼？那是我不相信的。決不相信的。會有。一定會有。在我們衝門之前途。—或有實現之一日吧。然而。我們現在是得不到的。即使是得到了。也不過如正在燒焦燭心將剝的燈花的慘美與苦笑而已。但這畢竟是慘美。苦笑。決不是安慰快樂。因他同時還要滴他的血與淚呢。然而。我們也不必强求安慰快樂。我們唯有捉到我們的苦痛好了。綠弟！我是十二分地切望你珍攝你的身體。與一切戰。以便將見曙光之來臨。我則已矣。我已經從地獄踏經了一遍。雖則現時還沒有踏出地獄之門。

我今生唯願緊香一瓣用十二分地虔誠禱祝未來的青年男女。千萬要認識自己的力量。踏進自己的人生。人生是如此其美麗和快活的。當你醒悟與捉到的時候。(未完)

筆記

▲文藝叢考再編 (陶明濬)

知音

劉氏又曰。鼓鼙聽闕明。而貴古賤今者。二主是也。才實鴻懿。而崇己抑人者。班曹是也。學不逮文。而信僞迷眞者。樓護是也。醬瓿之議。豈多歎哉。按此三者。承上文而申言之。二主謂秦皇漢武。雖有貴古賤今之譏。然其識見。固未嘗不洞燭也。然而不難也。猶之棄金璧於塗路。則有目者皆爲之止足矣。委錦紈於泥淖。則有口者。無不驚唶矣。韓非相如。二子之文。猶之美璧良錦也。秦皇漢武特途中之人。偶遇之者耳。何必有離婁之明。師曠之聰哉。在平人亦無不能然也。天下之至文。爲之不易。識之則易。何以知其然也。譬之於味。肉日脫之。魚日作之。或去其乙。或去其鮐。以煎以熬。以燔以炙。非有易牙之能。未必其適口也。及乎金鼎天鼓。調羹既宜。則童孺之子。亦知張口而食。嗜否而甘。不必有識者。而後能知之也。文章亦然。惟患己之不工文。不患人之莫己知。己苟不工。人誰能知。己苟工之。人誰其不知。故曰不患人之不己知。患其不能也。吾人爲文。先以不能爲可患。人之知與否。稱賞與否。皆分外之事。不當計較。亦不須計較者也。又何瞢焉。

自來操選政者。動以有識自命。其始仿於文選。然其中著錄之文。皆極有辟慣。漢魏以來。照耀人之耳目者。當時未有刻板之法。學者得書不易。古聖名作。必由傳抄。率爾之人。得書苦於不易。零篇斷簡。散失尤其不難。昭明以太子之勢。加博學之明。從而綜集。俾其易傳。天下之人。始於欣羨於心。不得覩摩於目者。今以此一書。昭布名篇。如指諸掌。其嘉惠學者。不亦多乎。後人祖述此意。競爲選本。分別類例。日益詳備。其用心不可謂不勤。然後無印刷術。日有進步。成名一代者。人有專集。不刻之於生時。則刻之於身後。流布既易。得之不難。其尤者。人人皆有其集。家撫戶曉。日誦心唯。人既已知之矣。又何必瑣瑣然不憚煩。取其所已知者。又命之重知哉。無以名之。名之曰多事而已。其中稍可取者。一則著錄甚多。冀卑人所不能見者。一則義例甚嚴。冀卑人所不及知者。此皆於無所用心而已。

藝談

▲如何而辨複刻 (儒丐)

碑帖爲有價物。以俗情論之。比較那銘行所印的。有價證券。價值還要大。所以奸人既可造假券。當然也有一種奸人來造假碑。這就所謂利之所在人人趨之了。近來因爲出土日多。造僞亦夥。有一眞碑。使有一二假碑隨之而去。若爲學書計。即係複刻。亦無大害。所懼者以高價而市贋品。此所以不可不防。前見江陽王次妃石夫人墓誌一本。一入手。便疑其爲複刻。及以原拓本校之。果係贋作。大抵魏碑之完整者。本易鈎摹複製。惟無論如何高手。古今藝術之不相及。此爲吾人所深信者。古刻之能麗人。愛不忍釋。其中原具一種不可思議之魔力。絕非今人所能企及。故一展觀。不必較其刻工刀法。即一種神秘的古藝術之神味。已自使人驚服。非今刻之索然無味者所能比擬。但能領略此中神味者。非讀碑多。眼力富。不足以語此。昔宋仲牧於書畫雖暗中摩索亦能辨其眞僞。非虛語也。蓋人之精神。一與古會。自有如電力之相引者。吾近於古碑。漸漸能辨其妙處。所以偶遇複刻。亦辨出。至於刀法。原有一種巧人。善能摹古。初視亦以古刻。細玩則索然矣。大抵複刻之碑。較之原跡筆畫必細瘦。以其鈎刻時。必在原跡筆畫以內下刀。不敢展拓。故顯覺寒儉。若一放肥。必然臃腫遲滯。無復挺拔之意矣。至若石花。尤易辨識。原石成花。由於天然。絕無斧鑿痕。假作石花。必然板整。其淺露處。恆有刀痕。此一望而知者也。今日複刻諸碑。除有名墓誌外。以廣武將軍碑爲最佳。不與原跡相較。眞不能辨眞僞也。

閒話

一月的悲哀 (十三)(冷佛)

有一個濫匠鋪(北京教其衣鋪)。夫婦兩口。所生有一兒一女。兒子長大。就跟着學手藝。女兒長大。因父母太疼愛。愛她又聰明伶俐。容貌又好。想著與一個高等門戶。結一門親。因此於十二歲。使之入學。至畢業後。又陞入中學校。按理像這樣父母。不算不疼愛女兒罷。不料這女兒長大。眞箇是女大不由娘。當日要不使入學。就跟著家裏頭學些手藝。由一家的生計說。每月至少。能省下幾十元錢。有時工忙。還不用僱夥金。由兒女婚姻上說。女兒要學些針黹。會洗會作。將來長大。許一個比較濶的婆家自要身邊。離了漿糊。能夠有一件乾淨布衫。日常穿著。這個女子。一定知足。只因這父母心高。十分疼愛。不惟疼愛。還教伊長知識。長學問。始而小學。還算是罷了的。既而又陞入中學。一來二去。愈學愈壞。越來越浮華。始而穿一件破大衫。既而作裙子。要作是那樣布的要穿襪子。最好是那樣牌兒的。眼睛沒病。公然也架副眼鏡兒。夏日也身帶衛生球。洒芝蘭水。急的父母。爲人家死人家裏。糊的車馬連忙了兩三夜。歸期所掙。還不夠女兒上學。買一隻自來水筆的價錢呢。作父母心。多麼爲難。始而還盼望女兒將來要當了教習。還可掙錢。既而畢了業。一看那女兒舉動。要眞讓出去罷。眞不放心。人大心大。也不像早先啦。張口一說。就說這屋裏污穢。不講衛生。夏日蒼蠅。就鬧著紫糊飛。自來又沒有客廳。沒有厨房。總共纔一間半房。還是租的。在屋裏喫。在屋裏睡。在一鋪小炕兒上。新近又產個小弟弟。連矢帶溺。地上又放上案子。爺倆兒做活。教伊一看。這樣兒的惡環境。眞不可一日居。(未完)

戲評

▲通化梨園聽劇記 (風月老人)

僕自棄筆通城。瞬經三載。年年壓綫。苦恨伝人之用。日日窮經。無非進古之道。書城坐擁。煩悶極矣。近復以作爾思親。鄉程睡醒。綣念身世。憫想良朋。益覺情無聊賴。蒲節前一日晚。蕃東居士。以觀劇相邀。余久欲思起。乃僭命而往。到園後。姜桂蘭之劇公案。已成尾聲。次爲姜桂園之大登殿。姜桂園扮演王寶釧。賈銅柱扮演薛貧貴。姜桂園之唱工。神力頗足。惟作工稍欠精彩。賈銅柱按部就班。尙屬可觀。惟配角多不妥當。令人生美中不足之感矣。再次爲夜宿華亭。姜東來扮演高文舉。字句清楚。嚦嚦堪聽。作工亦特別活潑。姜桂蘭扮演張秀英。身軀窈窕。臺步安詳。園板洛子。亦柔潤可聽。惟聞該伶有阿芙蓉癖。電力每不上足。則扮演唐突塞責。寄語該伶尙其勉之。再次爲滑油山。姜桂園扮演劉氏。二簧工夫。較梆子優勝頗多。中間以悔不該幾句。板眼跌宕生姿。條韻繞梁。末段歷叙陰朝府景況。嗓音時高時低。時抑時揚。亦爲佳奏。吾聞該伶。天眞爛漫。聰穎軼人。果能專心一志。黽勉求之。前途不可量也。

再次補唱劇公案。姜東來扮演劉大人。口白清利。姜桂蘭扮黃氏愛玉。神情飛越。描摹維肖。惟臺上不識與若箇有情人。作九十度直角。致令觀者人人有漁色之心矣。鑼鳴十下。析鼓頻敲。余以結局忙亂。不欲久觀。乃辭友而返。到舘後。同仁等已酣睡炕上矣。燈下無事。濡筆記之。

▲談新劇 (何松亭)

上次我看了電影—挪拉以後得着兩歐十八世紀的家庭黑暗情形！然覺得中國家庭黑暗的不得了。所以我亂七糟八的寫了不少。主筆先生不嫌我胡說八道。居然給我登出來不多的日子。一個小朋友告述我。那篇稿子被一位王…給改頭換腳又轉登別的報上去。我想找着看看。終於難得着。像我這莫有思想的文字。也有人給我抄而轉登的呢！我眞得謝謝呀！我向來不敢作那無病呻吟的東西。因爲我枯腸索求。實在寫不出來什麼有意思—帶文學的詩—歌—小說啦等等文人弄筆的著作。只好每於有點感想時。精神聚雜俎一點地方。發表發表我的意見。這回青年會辦端陽節大會。演了三天新劇。已經演完了。今天晚上是演新劇。我喜歡新劇。那末。我就將我看的經過談談吧。今天晚上所演一供是三個獨幕劇。第一個是「愛國賊」劇中有一個帶外交總長架子的先生—張景軒。三太太他的小老婆。根生—三太太的本夫。賊人和兩個僕人—張家的。賊先上幕。藏在櫃子裡。後來張先生和他的三太太上來。三太太那種放態獻媚加以諷刺的語言和張先生要錢的樣子。及張先生對待她的光景。現出夫婦間完全是金錢勢力。不是情愛的結合。後來張走了。根生來到張家。找他的老婆。見面較了半天嘴。張又回來。根生即刻鑽入牀底下。賊早趁他們出去的時候。把張家的抽屜。攜個到。擄了一支手鎗和一些貴重的東西。又藏在櫃子裡去了。等張回來。疑心屋裡有外人。賊聽見了。就執鎗而出。叫鎗向張。把張罵個狗血濆頭。賊說我們當賊的。向來不賣國。是愛國的。因爲我們要把國賣了。沒地方去作賊。上那裡去偷。賣國的都是你們這些大人老爺混帳……寫完之後。一溜烟跑了。并張賣國的証據—未答字。的合同。也挪去了。張把僕人招呼來。暴叫了一大頓。結果把根生拿住了。眞是笑話。這夠劇。或者是偏者。影射那一位先生。第二個是『新聞記者』劇中有馬雲龍—交易所的經理。馬嘯蘭—馬雲龍的女兒。胡天民—報館編輯。周起箕—嘯蘭的表兄。此外還有一個使女。與見大蓋的情形。馬雲龍所辦的交易所。是純爲搗亂大烟土。(未完)

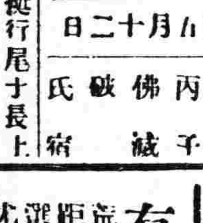

六月十日

舊五月十二日

土曜　丙子　佛誕　破　氏宿

▲一白之人萬事勿以挺行尾十長上而進。必受提拔庚東乙吉▲二黑之人心志浮動無定之日妄乘他人之誘尤爲危險艮西丙吉▲三碧之人命如飛機駛起烈風之空勿寸峙或中粗南東壬吉▲四綠之人往時之煩旋事至今發生破綻凡須注意南艮坤方▲五黃之人運氣平穩但新萬事宜緩艮西北吉▲六白之人心志好運之日凡新事業宜緩西北庚吉▲七赤之人所支較少所收爲多之人吉日西北南吉▲八白之人起行廢事尤適之日旅行建築皆無事艮北丙吉▲九紫之人去依賴心以自主邁進之日東西乙吉

新潮飛沫

文藝的欣賞談 (續)(蹇先艾)

還有到民間去空口鼓吹與毫無經驗的寫作實際上沒有什麼神益那種生活充實才能有那種文藝的充實的表現這句話我們不能不承認與熟思

就我個人的偏好說居格涅夫和陀斯陀以夫斯基的小說我覺得比任何人都喜歡些他們的作品不惟偉大而且還非常行文，極優美可惜我不懂我文不知原著怎樣讀到的只是他們的中譯與英譯但是眞正的欣賞起文學來這兩派人們都不應當有所軒輊其間須看眼於他們的作品的內容與藝術，能拿題材的不同來草草決定一篇作品的價值因爲還是那句話從什麼生活中便產生什麼文藝環境的殊別自然取材上不能一樣各個人的普通觀察與特殊經驗都有千差萬異號不知以爲用或者勉爲其難實用到文藝作品上去都是絕對不行上聞是適展天地間沒有這樣下愚的辦法除非是瘋狂

(三)主觀的欣賞這一派人的欣賞文學是純以自己的偏好爲準則諸家他都兼讀並覺只要適合他的個性的作品都是好的否則即以惡劣論這一類的讀者所犯的錯誤和純以作品的淺顯與富有趣味爲主的人一樣他們不知道眞正好的作品不見得每篇都能適合人的性情的凡能適合人的個性的都是好東西嗎？這個還大大的有疑問因爲文學作品的本身並不如此簡單內部的組織與形式上的建築都值得我們更深一層的去探討而且每一個人都難免帶着偏私成見很深對於一篇作品決不能不加思考琢磨僅憑着一己的情性為相投與否來驟然判斷有時最優美的著作並不同你自己的粗魯的心相仵切讀是始終令你索然的(未完)

行市(日)

電接　上海匯水　大連匯申　上海金票

廣告

奉天匯華銀行

股本三百萬元在財政農商部及省署財政廳註册專營匯兌存放款項等銀行業務奉票存款活期一個月月息四厘八存期延長利率隨增定期三個月月息六厘五六個月八厘五長年一分大宗存款利息格外從優

電話中一一三八號　電話日一六番

奉天協和煙公司招聘代理承銷

各種香烟罐頭牛奶

本公司各牌香烟及美麗畫片極爲社會所歡迎茲擬添招外縣代理願承銷者請來接洽　再本公司爲荷國嬰孩牌罐頭牛奶獨家經理願承銷者亦請來接洽爲盼

商埠抻浩然里電話一八六二號

興業銀行奉天支行啓事

本行奉上海總辦事處函令撤銷業經辦理結束分別專函通知及登報通告在案茲以六月十五日爲截止之期所有各戶存款務乞在期前惠臨敝行取回或另訂轉存手續倘逾期不取即移歸上海北京路敝總辦理所有揹據等件交京津哈漢杭各分行代領或掛號郵寄或託其他銀行號代取均可特再通告

奉天電話局通告

爲通告事查敝局電話租用章程第十六條內載本局派工至各用戶裝機室內修機時均持有本局執照爲憑無執照者即係假冒請勿令人等語早明經登載敝局號簿上請各用戶注意在案現查各用戶對於前項章程多不注意每致發生話機被騙情事用特再行通告嗣後凡係敝局工匠修機均請查驗執照後再准入室如未持有執照即係假冒詐騙務請扭送就近警察署所以便究辦否則如有一切損失敝局恕不負責恐未周知特此通告

京奉鐵路管理局招標承修皇姑屯機車房廣告

本路建築皇姑屯機車廠鐵架房屋奉准用無限制招商投標承修定於六月二十七日在天津本局開標凡欲承辦者務於六月二十五日午後四點以前親到或函向奉天小西邊門外浩然里京奉路關外機務處索閱章程如京津各商欲赴奉者可到新車站本局與辦理此事專員接洽當酌發免票以利揣行特此廣告

辦工時間上午七點起至十二點止下午二點起至四點止星期休息

吉海鐵路工程局填挖路基招標廣告

本局第一段第一標業經定於六月一日在本局當場開標現擬第二段定期招標凡中國商民具有確實中國資本曾在他路包工具有經驗欲承包此項工程者可攜帶哈大洋五元自陽歷六月四日起到吉垣本局購領標單圖表水平單及包工章程等項再親往擬包工段估看工程於六月十五日正午十二點鐘在本局當場開標但無論得標與否所繳之款作爲工本費概不發還特此廣告

哀啓者

先妣誥封一品夫人談母韓太夫人謹擇於陰歷五月十八日開弔十九日出殯葬於瀋城東北易家溝之原明在親友業已分別送訃深恐或有延滯遺漏用再登報聲明伏希矜鑒

棘人談國桓 楫 稽顙

喪居奉天大南關老堆子胡同本宅

有願購買街基荒地者注意

本公司在江省嫩東縣界安達站西北街基荒地約七八十里東南距縣東北七八十里位於適中地點土質肥沃水法佳良堪稱佳壤選擇平原勘設街基名之曰東安鎮西距中東路五里木站僅三十里交通尤屬便利並由本司首先提倡修蓋房開設燒鍋生理莫請殷海鎮甫使當日稱讚末及二載已是阡陌連亘閭閻相望矣本公司爲興地而計所有荒地街基擬再特別廉價出售用資提倡而期發展生需每方廉價哈大洋由五百四十元至三百六十元作基分甲乙丙三種每號計九百方丈(甲)七百二十元(乙)五百四十二元(丙)三百六十元有願購買者請至甜草崗本公司面議可也倘能介代售荒地論十方者酬地一方街基亦同大好良機幸勿交臂失之

駐甜草崗墾牧公司謹啓

吉林益民儲蓄總會廣告

股東鈞鑒本會結賬業已蔵事計每股常年現洋利二分一厘零五絲查每股原交奉大洋二十八元原本年利息壹元六角八分四厘計共摺洋九元六角八分以奉大洋五元二角五分計算每股計核奉大洋五十元零八角扣除原本淨純得利三千元零八角總計應得奉洋利息除另函達知外特此登報聲明

會長羅振鎬謹啓

吉海鐵路工程局標購車輛展期廣告

本局標購車輛原訂民國十六年六月十一日爲開標日期曾經登報公佈惟以擬展限改定於民國十六年七月一日在吉省本局開標有欲承辦者希將標函在開標前一日照章填具連押欵逕投本局簡章說明書函索即寄須交足丁本費現大洋五元特此廣告

本局標購車輛種類數目列左

丁開機車五輛守車六輛木棚車十輛高帳車十六輛平板車十輛砂石車三十輛

大連開 周水子 金州 普蘭店 瓦房店 熊岳城 大石橋 海城 湯崗子 鞍山 遼陽 蘇家屯 奉天 鐵嶺 開原 昌圖 四平街 公主嶺 長春到 長春開 公主嶺 四平街 昌圖 開原 鐵嶺 奉天 蘇家屯 遼陽 鞍山 湯崗子 海城 大石橋 熊岳城 瓦房店 普蘭店 金州 周水子 大連着

美育寳

▲虛弱男子 ▲不可不服 ▲一經試用 ▲萬應萬靈

人生之精力有限。而淫慾之觀念無窮。以有限之精神。而填無窮之慾壑。猶如牛山之木。旦旦而伐。消減淨盡。人非金石。焉能耐其磋磨。無怪乎年方少而殞夭。人未老而先衰也。若再失於調治。不獨釀成陽萎癆瘵之症。且能促及壽限。良可惯也。按美國最新發明。美育寳聖藥。功能補血。補腦。補腎益精。殖壯筋骨。增加體力。有恢復青春之效力。返老還童之功。對於一切生殖器衰弱病。尤有神奇之效力。凡房事過度。精枯陽萎。手淫斲喪。遺精滑精。老年精衰。子嗣艱難。神經衰弱。四肢無力。腰腿酸痛。精神困倦。腦力不足。視力減退。記憶不健。作事善忘。生殖縮小房事無能。種種虛弱等症。無論新久。一經服用。立見奇功。轉弱爲强。百發百中。此爲滋補聖品。如無病常服。永保無腎虧陽萎之虞。且體質健壯。精神充足。而房事之快美必然得其滿意。功效偉大。非徒自誇。諸君一試方知言之不謬也。

購者謹防假冒查近來有奸商。冒倣此藥之牌號。其名目亦類似美育寳相彷。而內中之藥料。毫無功效。魚目混珠。意圖影射。稍不詳查。即受其欺。特此聲明。諸君注意也。

眞正美育寳之價目每瓶大洋一元八角半打九元各埠大藥房均有出售

上海江西路六十二號

信昌藥行總經理

東省分行哈爾濱道外中八道街

信昌藥行

鐵道 鑛業 諸工用 機器 諸材料

合名會社

藤田洋行

奉天浪速通三層大樓

瓦斯關 瓦斯發動機 發動機 電動機 發電機 農業用 諸機械

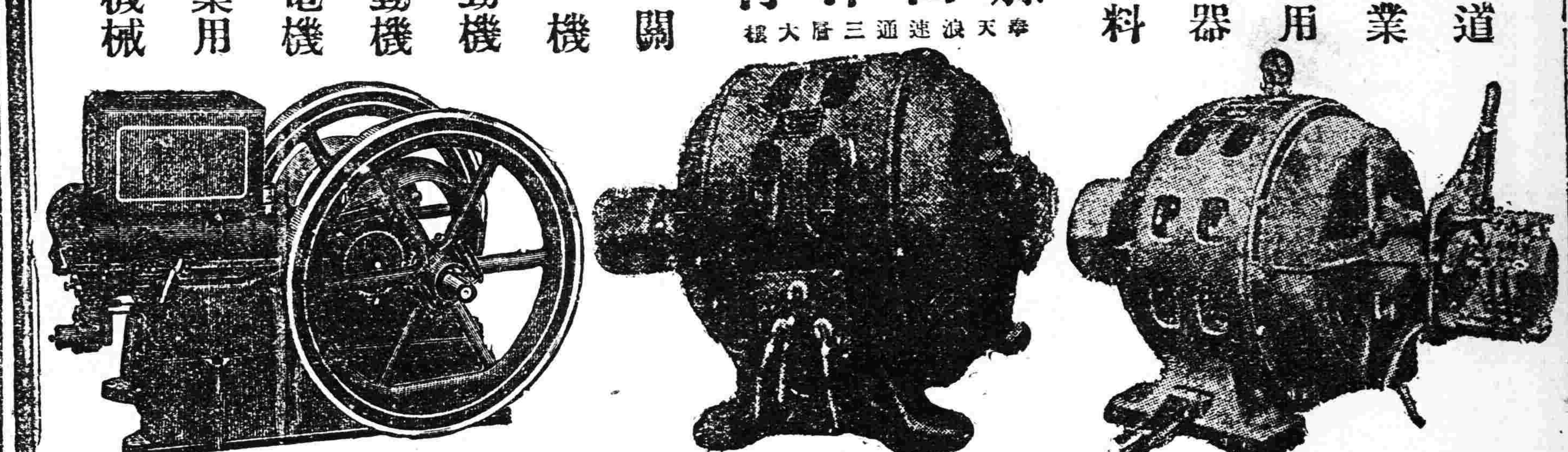

(3)

丟失地照作廢

據稱敝人於吉林賓縣四區中興堡領荒地半方東至王玉恆西至劉德財南至徐榮林北至李輔臣因先年被匪丟失此次登報聲明之後無論該地照轉與何人手內均作廢無效況蒙縣公署決予照章補照合併聲明

失照人王堂寬啓

德國彼得氏新發明强精補腎返老還童

雄殖靈

雄者、雄壯也。又男性也。（雄）

殖者、生殖也。（殖）

顧名思義能使男性雄壯生殖能力加增（雄殖靈）

▲普通男子服此藥七天精壯無比

▲七十老翁服此藥七天返老還少

（功效）强固腎臟 濃厚精液 增益骨髓 加添生育 增加食慾 壯健四肢

每瓶現洋兩元

東三省總經理 營口華孚行

分售處 各埠藥房

由五月十五日起

九扣一個月

奉天裕順慶綢緞莊夏季大減價廣告

各貨均號明碼確照九扣核價逢此良好機會諸公切莫錯過

新花綺霞紗扣好八元八毛貳分

閃花國華紗扣好九元壹毛八分

絨緯公司紗扣好拾壹元七毛

加重電機紗扣好拾六元六毛五分

加寬加重六串扣拾壹元貳毛五窄面六串扣七元貳毛

加寬加重熟羅扣好拾貳元六毛窄面扣好九圓

餘者名目太多不及細載如毛呢毛紗西法綢紗京染市布一律照扣地址大西門裡路南電話七九○號

●青島上海行（滿鐵航路船）

▲榊丸 六月十六日

▲大連丸 六月十三日

▲西京丸 六月十九日

△天津行

▲濟通丸 六月十三日

▲天潮丸 六月十五日

△龍口行（往復共旅順不行）

▲龍平丸 六月十二日

△香港行

▲英順丸 二月十八日

專屬荷客取扱店

大連汽船株式會社 電話代表番話四一八五番

鹽部通吾妻橋 圓丸二商會 電話五八八番 電話四二六四番

朝鮮銀行

本店 京城

支店 出張所

內地 東京、大阪、神戶、

朝鮮 釜山、大邱、平壤、鎭南浦、元山、木浦、群山、淸津、會寧、

滿州 大連、旅順、營口、遼陽、奉天、奉天新市街、鐵嶺、開原、四平街、長春、安東、龍井村、哈爾濱、傅家甸、

支那 上海、靑島、天津、浦潮斯德、

露國、紐育、倫敦、巴里、其他內外要樞爲替取引均代辦理

益血肥肌葡萄酒

赤玉牌葡萄酒

赤玉有此神效故每食前飲一杯久之必奏血液之循環良好血色紅潤我等日常言之櫻色顏色唯有常飲赤玉葡萄酒耳

C 101

康健長生秘訣

請看圖中老者、彼非康健快樂乎、年逾九旬、而露健容、能飽享人生樂趣、蓋此即服第威德補腎丸之結果也。君如欲康强壯旺如此乎、不欲長生無病乎、君如服用全球著名第一補腎藥品第威德補腎丸、即可毋須憂慮、此丸能使君腎部健旺、腎健則自能長生健康。

■警告 腎病即常年痛楚、天天促、請看下列單內病症、則可知君腎部是否無恙、背痛 骨痛 風濕 腰痠 骨節筋骨疼痛 眼科脾臟 腿腫 腎痛 小便烏黑 失眠症 頭痛 以及胃口失常等症 君如有以上病症、切勿再誤、即速服用第威德補腎丸、恢復身體之康健、幸勿置之不治、致遺後悔。

■保能見效 第威德補腎丸、已保擔保、確能奏效、君可在未買整瓶丸藥前、先以樣品試驗、則可知此丸之價值也。

□嘗試辦法 如有不願即購整瓶而欲先行嘗試者可將下列圖樣剪下塡明住址附郵票十分寄至本公司試服樣盒原班寄奉惟無郵票之來函恕不答覆

▲整瓶藥丸各大藥房均有出售

價目 大瓶二元七角半 半打十五元 小瓶一元五角 半打八元

東三省總代理營口 源來盛洋行

東三省官銀號總號廣告

本銀號資本總額奉大洋二千萬元東省重要地點及京津申各地均設有分號及通匯機關專辦匯兌押匯抵押放欵貼現放欵保證放欵以及收受定期活期各種存欵并設有倉庫以備堆存押欵貨物利息匯水無不公允辦事手續異常敏捷凡蒙惠顧無任歡迎茲將總分號營業要目列載於後

●甲匯兌 本大洋匯兌券免費通匯地點

奉天 東豐 通遼 通化 興京 綏中 柳河 寬甸 洮南 彰武 新立屯 新民 法庫 興城 蓋平 遼源 公主嶺 山城鎭 開原 范家屯 北鎭 盤山 西安 海龍 本溪 合安 鳳城 錦西 西豐 海城 臨江 輝南 岫岩 遼陽 黑山 錦縣 義縣 原驛 八面城 康平 安東 鐵嶺 營口 四平街 郭家店 恆仁 昌圖 遼中 撫順 吉林 長春 延吉 哈爾濱道裡 莊河 哈爾濱道外 寄安 下九台 黑龍江 安達站 綏化 雙山 一面坡 呼蘭 復縣 城內 雙城 昌黎縣 留守營 哈爾濱道裡 百元加收

上列各地點匯兌如哈爾濱道外八面城寄安下九台免收匯費 現大洋券免費通匯地點 不同匯水 ●本哈爾濱 ●奉天 吉林 長春 哈爾濱道裡 京津 中國銀行 哈爾濱道外 大連 錦縣 各處匯兌 公主嶺 四平街 海城 遼陽 新民 上海 八面城 延吉

●乙押匯辦理押匯各地點 奉天 營口 公主嶺 開原 大連 遼源 遼陽 通遼 錦縣 安東 范家屯 吉林 長春 鐵嶺 黑河 天津 新民 長春 海城 延吉

●丙各種放欵總分各號均可商作放欵

●丁各種存欵收受定存活存各地點

●戊倉庫設回倉庫各地點 奉天 營口 公主嶺 海城 長春 哈爾濱 哈爾濱道裡 哈爾濱道外 黑河 黑龍江 海拉爾 安達站 綏化